【皇紀二千五百九十三年】 昭和八年八月二十九日 THE KEIJO NIPPO （日刊） （第三種郵便物認可） 第九千三百五十二號

京城日報
八月二十八日（月） 夕刊
編輯兼發行人 兒島吉治 印刷人 小川三之介
發行所 京城府大和町一丁目 京城日報社

寄贈 8.8.31

朝鮮總督府法定道藥 アイゼル ●消毒●殺蟲●防臭●

國策樹立に對する實際的審議方法
三巨頭協議決定案と代表委員選出案等々

【東京電話】國策審議に關する政友會の具體案は既に最後的腹案を得目下鈴木總裁の手許にあり、二十八日中に齋藤總理の都合を確め二十九日又は三十日總理と會見の上具體案を提示することゝなる筈である、齋藤首相は既に若槻民政黨總裁との會見に於て、政友會より提示する國策は一つの參考案として、政府で審議の上取るべきものは政府案として攝取し、之れに兩黨の支持を求むる旨述べてゐるが、之れが審議の實際方法として政友會より提示し得べき具體方案としては

一、兩黨總裁を無任所大臣として入閣せしめ國策樹立に協力せしむること
二、國策審議會を設け兩黨總裁をも加へて國策の樹立を期すること
三、首相及び藏相、若槻の兩黨總裁の三巨頭協議の上國策確立に協力すること
四、政友會提示の具體案を中心に政府及政友双方より代表的委員を出し、各部門毎に之れが具現方を協議すること

の四方策が傳へられて居るが、政府當局としては提示せる國策に對し政府の審議を期待し、成るべく來年度豫算より順次其の具體化を希望して居る關係から、假令第一、第二案は到底早急の間に合はず、又周圍の事情から實現の可能性薄しと見られ、最も可能性あるは第四案なりとし、政友としては其の具體化に欣然參加協議すべき意向を示して居る、而して第三案に對しても何等拒否すべき理由なく政府より要求さるゝことあらば、三巨頭一堂に會して重大國策の大綱を議すべきは當然の事理なりと解してゐる

貴院各派代表とも會見か

【東京電話】廿八日突如安達國同總裁と會見した齋藤首相は、その談話中「今のところ貴族院の代表者に會ふやうな考へは持つてゐない」といつてゐるも、或は近く貴族院各派代表に會見擧國的援助方を懇請するのではないかと見られてゐる

齋藤首相、けふ安達總裁訪問
支援要求迄に至らず 單に接近の契機を作る

【東京電話】齋藤首相は二十八日午前六時五十五分葉山發七時三十分鎌倉にて自家用自動車に乘換へ午前八時頃[illegible]に安達國同總裁を訪問、會見三十分にして八時半辭去、九時三十五分官邸に歸着したが齋藤首相は安達總裁との會見に於て、既に政民兩黨總裁と會見し非常時局に對する擧國一致の結合が成立したる旨を述べ國同に於ても政友、民政の兩黨と同樣擧國一致的精神を以て現內閣を支援されんことを希望するが、國同においては既成政黨に對し政策的意見を持たれて居るとのことであるが、御所見を承はりたいと述べたるに對し、安達總裁は國同の政策を述べ擧國一致精神を以て非常時に處する精神に於ては素より國同においても異存はないが、政、民兩黨とは主張、主義を異にするところがあるので、我が黨の主義、主張、綱領を印刷したるものを差上げるから御一覽を願ひたいと答へるところあり再會を期して辭去した、今回の會見は特に齋藤首相より政、民兩黨總裁に求めた如き內容の支援を要求するまでには至らず、安達總裁としても何等徹底的援助の回答をなしたものでもなく、只今後兩者の接近を計る契機を作つたのみにして終つた模樣である（寫眞上は齋藤首相下は安達總裁）

擧國一致の本尊 異議はなかつた
會見後 齋藤首相語る

【東京電話】安達國同總裁と會見後齋藤首相は左の如く語つた

話の筋道として過般來の鈴木、若槻兩總裁との會見のことを話したが、安達總裁も擧國一致についての精神には異論のない模樣であつた、それから國同にいろいろ意見があるといふからそれを承はりたいと言つたら、これを見てくれとて出したものを貰つて來た、國同は[illegible]野黨の立場にあるからけふの會見は單なる四方山の話に過ぎなかつた、擧國一致の精神で行くといふ話だけだから別に何も問題は出なかつた、何しろ安達總裁は擧國一致の本尊であるから、私の考へには異議はなかつた、今のところ貴族院代表と會ふ考へはない、國同の政策でもよいものがあれば政府の政策として取入れることは勿論である、殊に國同では既成政黨がいけないといつてゐるからどういふ理由でいけないのかそれも聞きたいと思つた、いづれ詳いたものをよく研究したいと思ふ、內田外相が辭意を洩らしたなどそんな馬鹿なことはあつたものではない

輕率には同意出來ぬ
ー安達總裁語る

【東京電話】八日朝に於て齋藤首相と會見した安達總裁は會見後左の如く語つた

擧國一致は自分が一昨年來天下に提唱したことであるがその趣旨には同感である、併し政黨が自ら反省することなく徹底的に擧國一致を謳ふことは却て國民思想を惡化せしむるものであるから反對である、自分が擧國一致を提唱したのは內務大臣として思想の動向に鑒ふる所があつたからである、眞の擧國一致は精神的の強固なる結合とその基礎たるべき政策の確立を必要とする、併し齋藤首相は現在具體案を持たないが、他日これは作成するといつてゐるから國同の綱領政策を參考のため告げてをいた、大英斷を以て大國策の樹立が約束せられねば輕率に政府の方針に同意は出來ぬ、總理にこの大決心がなければ同意を求められてもお斷りする外はない

生産事業公債や軍事公債發行
高橋藏相の公債政策

【東京電話】本年度內における公債發行豫定額は一般特別兩會計を通じ十億圓を超え、さらに明年度にも約十億圓の公債發行をなす必要があるので、兩年度を合すれば二十億の巨額に達し、金融界に異常な影響を與へることになるので大藏當局が今後いかなる公債政策をもつて將來に對處するかは財界各方面から重大視されてゐるが、高橋藏相の意向は大體左の如きものである

一、赤字公債の發行額は極力減少に努め、將來の財政計畫確立上生産的經費は普通財源で支辨せず、新たに公債法を設けて生産事業公債により支辨すること
一、陸、海軍の臨時的軍備充實費は將來の國民も一部の負擔をなすべきだとの見地から、軍事公債の如き特殊の新公債により支辨すること
一、新公債は日銀引受擔償還期限は二十年乃至三十年とすること

等で、政府は十分大事をとり慎重考慮を拂ふものと見られてゐる

財務局の下に稅務監督局
大體五ケ所に設置ー稅務署は各郡に新設

來年度から新設の第三種所得稅に關する稅務機關の革新には、慶道、府の如く外局として稅務局をおくか、現在の財務局下に監督局を設けるかの二案があつたが、後者をとることに內定、稅務監督局は五ケ所に、稅務署は各郡に新設することとなる模樣である、從つて各道の財務部は廢止となり（理財課は內務部へ）郡の稅務課は稅務所へそのまゝ移ることになる、人事は原則として、道部長は、監督局長或は事務官に、その他は新機構の中に吸收されて失業者は見ないばかりか、事務擴充により新規採用を見るだらうが、これに伴ふ異動は當然あり今から官吏人間の話題となつてゐる

仙石前總裁に叙位の御沙汰

【東京電話】畏き邊りではこの程[illegible]ある筈

正三位勳三等子爵 仙石政敬
敍從二位

日米建艦計畫と軍縮會議關係者の觀測
成行を頗る重視す

【ゼネヴァ二十七日電通】アメリカが國家産業復興法所定の二億三千八百萬弗で建造される三十二隻と、既に承認された主要艦三十七隻の建艦に着手すとの報と前後して日本からロンドン條約に依る第二次計畫を四年繼續事業として巡洋艦、航空母艦、驅逐艦、潛水艦等廿六隻と航空隊增設等總額七億六千萬圓の新規要求をなせりとの報に、當地の軍縮會議關係者は何れも日米兩國海軍の建艦競爭に多大の關心と憂慮の念を抱いてゐる、即ち日、英、米、佛、伊五國を束縛する海軍條約が一九三六年十二月三十一日滿期となる以前に、その大小に拘らず海軍を有する世界各國を糾合して一九三五年に開催することゝなつてゐる海軍々縮會議の前途に甚大な障害を及ぼすものと見てゐる、而してルーズヴェルト大統領が曾てウヰルソン氏の下に海軍長官として大海軍政策を主張した立場に還つて、アメリカの海軍を條約による制限の極度迄擴張せんと決心したことは、日本の對滿政策に刺戟されると共に、國際平和機關に對する信頼を失つたものと見、その結果に對するアメリカの責任を云々してはいないが次いで來るものは世界の最も恐るべき日米戰爭ではないかとの結果に無言の脅威を感じてゐる

匡救土木費の通過に必死
內務省の强硬態度

【東京電話】內務省は明年度時局匡救土木費として一億九百餘萬圓の豫算を要求してゐるが、大藏省では極力削減する意向の模樣である、即ち政府の方針によれば、時局匡救事業は九年度限りを以て打切ることになつてゐるので、大藏省では最終年度たる明年度豫算には極力削減を加へ、以て十年度からの打切りを圓滑ならしめんとしてゐるのであるが、內務省としては國民の要望に鑑み土木行政上の見地より絕對反對の意向を有し、要求額の豫算通過に必死となつてゐる、大藏省議の結果削減を內示されゝば、積極的に復活要求をなすに決定した、而して政府の方針として飽迄之を斷行せんとするならば土木行政上の見地より之に代るべき事業計畫を要する要あり、之が爲めに九月早々開かれる土木會議に附議、今後の匡救事業計畫を確立する方針である

太平洋會議
豫期の成果を收めて 二十六日閉會式擧行

【バンフ二十六日聯合】八月十四日より開催された第五回太平洋會議は、太平洋における經濟上の軋轢と特性を中心議題として二週間討議、二十六日午後七時閉會式を遂げた、會議の項目は經濟問題に終始し人口、資源問題にも論及した、就中日本經濟の工業化とその將來が各國の至大の關心を惹き、人口問題は上田博士提出の「日本人口の將來の研究」即ち日本の人口と經濟發展の不均衡を解決して始めて太平洋の平和確保をみる、經濟的ボイコットは異彩を放つた、經濟的ボイコットに對して國際[illegible]決定の可能性を研究することに[illegible]一般經濟問題として論ぜられ日支代表間のみの聯合協議が行はれた、この問題は各國によく理解され、英國代表は、日本の如き國に經濟閉鎖は不可を強調し、日本代表は終始活躍し豫期の目的を達成することが出來た

遞信電話計畫 着々完成へ
昭和十年には樺太と臺鮮間の通話も可能

【東京電話】遞信省では本土と離れ島との間を電話で繋がうとの年來の計畫から、佐渡を始め對馬、隱岐の各島嶼に海底電話を通じて島民を喜ばしてゐるが、更に御神火の三原山で天下に響く伊豆大島に無線電話を通ずる計畫を進め來年一月頃に完成することゝなつた、尚長崎五島列島も十月頃開通し、山形縣飛島には世界に誇る短波長の無線電話が酒田町と連絡することゝなつたが、これが成功の曉には如何なる離れ小島も僅に電話文化の恩典に浴することになるので大いに期待されてゐる、なほこの外樺太の連絡も十月頃より工事を始め、昭和十年から通話開始となるが、臺灣の無線電話の完成と相俟つて、朝鮮を含む全國と樺太との連絡も可能となることゝなつた

田庄臺移民の輸送方法協議

朝鮮在鄕軍人中[illegible]に經營さる四十戶二百名を滿鐵沿線の田庄臺に[illegible]させることは既報の如くなるが、二十八日本府第三會議室に外事課および軍部、鐵道の關係者が參集輸送方法について協議した

國務次官補モ氏辭任

【ニューヨーク二十七日聯合】ルーズヴェルト大統領の懐刀で、いはゆる頭腦トラストの第一人者である國務次官補モーレー氏は二十七日辭職に決した、但し九月六日まではその職に留まる筈である、かくて同氏は過般の經濟會議にルーズヴェルト大統領の密使として渡英活躍したのを最後として政界を引退し、今後は週刊雜誌ナショナル・ツイークリーの編輯に當る筈、モーレー氏の辭職は經濟的國家主義と國際主義の軋轢によるもので、ハル國務長官との離反はますます明となり、早晩ハル長官かモーレー氏のいづれかが辭職するものと見られてゐた

英銀行總裁と米大統領會見
弗及び磅貨の安定問題協議 各方面から注目さる

【ワシントン廿七日聯合】目下ハイドパークにあるルーズヴェルト大統領は、ニューヨーク準備銀行總裁、ハリソン氏の斡旋で今明日イングランド銀行總裁モンタギュー・ノーマン氏と會見し國際金融上の各般の重要問題、殊に米ドル及びポンド貨の安定問題に關し隔意なき意見の交換を行ふに決定し、最近米ドル及びポンド貨の下落を續けつゝある折柄、國際政治經濟界の兩巨頭の會談は各方面から異常な關心をもつて注視されてゐるが、さらに今次の會見を機會として或種の英米通貨協定締結の下交渉が行はれるのではないかとの見解がある

ヒ大統領に土地を贈與
ヒトラ首相語る

【ベルリン廿七日電通】二十七日はタンネンベルグにおける露軍と獨軍の戰ひにヒンデンブルグ元帥が大勝を博した記念日に當るので、ヒトラー首相は大統領に對しその偉勳に感謝の意を表する爲め、ヒ大統領の所有地に隣接する約二千エーカーの土地を贈つた、ヒトラー首相は、左の如く述べた

ヒ大統領の土地は無税とし元帥家に男子相續者の存する限り總て非課税を認めらるるであらう

禁酒派敗北
テキサス州で

【オースチン二十七日電通】廿六日テキサス州に於ける禁酒法撤廢の可否を決する投票を行つたところ賛成二萬五千票、反對四千三百四十八票の多數で禁酒法は撤廢された

今井田總監
廿九日夜發東上

今井田總監は明年度豫算も二十八日午前來府の來年度豫算の査定がすみ、いよいよ拓務省へ提出されたので、總監は豫算說明のため二十九日午後十一時半京城發で東上することになつたが、途中馬山の水電地鎭祭に臨み、三十日夜釜山發の連絡船で東上することになつた、なほ總監夫人、令孃も同伴のはず、なほ市長一行は三十日午後零時四十分京城發の列車で總監と同車して、大いに和交を温めることになつてゐる

小川良平氏慘死

【新義州（北京經由）電話】來道中の[illegible]取締役小川良平氏は二十六日午後五時頃[illegible]市內列車の下敷となり慘死した

東西南北

滿のものとも山のものともつかなかつた國策協定問題もどうやら輪廓だけがはつきりしてきたのでぼつぼつ批評が出はじめた▲まづ最初に現れたのが貴族院の公正會のそれだ▲國民の一部の感情を言ひあらはしてゐるかに思はれる▲まづ最初に『總理の意向は一意政局の安定にありと思考せらるゝも』は條件にいへば論理は明らかでないか▲次に『現內閣は時局に鑑みてその所信に基き國策政綱を定め』とある▲現內閣は非常時局を匡救するために成立した五・一五事件の非常時內閣である▲然るに一年たつかたゝぬにその精神を打ち忘れて當初の精神によつて政黨と連繫することをなさず更に政黨の協力を求める▲何と辯解しようとこれに對して立派な申開きが出來ようはずがない▲また『政黨に於ては先づ深く自ら省み國民の信望を恢復するに努めよ』といふのである▲簡單にいへば出直して來いである▲過去の罪障深き政黨がどの面さげて今さら國民の前に出られるかといふのである▲政過遷善の實を示した後において初めて國民に見ゆべきであるとするのである▲何はともあれ鈴木總裁側から見れば例の裁斷の後始末をこれでつけたつもりであり、齋藤總理側から見れば政黨の弱點を利用しての延命策である▲猿之居の猿たる所以がこゝにある

―人―

◇松本於菟男氏（朝鮮公論主幹）今回上海で[illegible]報告編輯局長として卅日午後零時四十分京城驛出發
◇關一氏（大阪市長）▲宮川同市産業部長二十八日夕京城發金剛山探勝へ、三十日午後零時四十分發特急で退城歸阪の筈
◇李恒九男（李王職次官）李王職東京邸參勤交代のため二十九日午後零時四十分京城驛發列車で東上
◇上杉直三郎氏（本社高陽支局長）社用を帶び[illegible]方面に出張中目歸城
◇矢野定市氏（京城電氣株式會社庶務課長）退職挨拶のため廿八日本社來訪
◇村田[illegible]氏 京畿道保安課[illegible]警部の長男博之氏は廿八日午前三時死去、告別式は廿九日午後四時若草町本願寺で擧行

春の太陽（123）
久野豊彦 作
田中比左良 繪

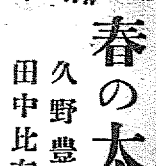

顔を寄すれば（四）

村井は、花井さんと、しきりに愛甲で話しあつてゐるうちに

『どうだらう。谷さん！必ずしもお嫁さんを貰はなくつたつて、條件さへ、よくつて、可愛がつてくれたら、こちらから、先樣の方へいつたつて、いいんでしよ？』

村井は、微笑しながら、谷の返事を待つた。

谷も、立派な一人前の男の癖に養子にゆくのは不甲斐ないと思つたが、この世智辛い世の中に、自分を可愛がつてくれて、自分に何不自由ない生活をさせてくれるなら、養子だつて、なんだつて、かまはないと思つた。

『さうですね。ならふことなら、こちらへ來るやうな女だといいけども、まア、そこんとこは、さうむつかしく云つたつて仕方ありませんからな、もし適當なところがあつたら、よろしくお願ひします』

と、谷は、村井と花井さんと兩方へ、ぺこんと叮嚀に、お辭儀をした。

その晩、花井さんも、それでは極力、盡力してみようと云つて、アパートを出た。

それから、五六日經つた。

谷の部屋では、お竹と馬箱の親父が、日に日に、いよいよ、横暴を極めてきて、いまでは、どちらが、その部屋の主人公なのやら、さつぱり、分らないほど、主客が顛倒してきた。

谷は、腸腑が熱くなるほど、ときどき、腹が立つたが、さうかといつて、この二人に手向つたら、それこそ、手痛い目に遭はされるので、それが、辛さに、我慢してきた。

だが、谷が我慢すれば、するほど、二人は増長してきた。

今日も、谷は會社から食事を濟して戻ると、自分で、二人の食ひ散らした食卓をとり片附けながらせッせと、洗ひものをしてゐた。

お竹と馬箱の親父は、ラヂオのナニワ節の放送に、うッとりしながら、マイクを通して流れてくる美聲について、しきりに、ドラ聲を張りあげては馬箱の親父が、唸りだした。

と、お竹も、親父の眞似して、鼻聲にも似ず、蚊の鳴くやうな聲して、聲をはりあげた。

『和尚はま！ほんまに、あんさんとは、よう、氣が合ひますさかひに、そないに、年がちがうてなかつたら、えゝ夫婦やがな……』

お竹は、にたにたと、意味ありげに笑ひながら、親父の顔を見ると、馬箱の親父も、お竹にさう云はれると、相好を崩して、うれしさうに笑つては、お竹の口眞似をした。

『さうや、さうや、ほんまに、えゝ夫婦やな！』

お竹は、調子に乘つて、谷に聞こえよがしに

『えゝ夫婦や！えゝ夫婦や！』

と云つては、そつと、さしだした、はちきれさうな腕を、馬箱の親父の首ッ玉にまきつけた。

と、そのとき、扉をノックする音がしたので、流石のお竹も、まきつけてみた腕を、渋々ながらはづした。

扉を谷があけると

『ヤア、谷君！』

と、村井が、闖入て、這入つてきたが、隣の部屋に、老僧と太ッちよの女が膳をならべて、ぢろッと村井の顔を眺めたので、ちよいと、立ちすくんだ。

『ちや！谷君！ちよつと、僕の部屋まで御足勞願ひたいんだが……』

踵をかへして、村井は、引ッ返していつた。

谷は、前掛で、濡手を拭きながら、村井に從いて出ていつた。

あすの天氣（29）

七六〇粍の高氣壓は本邦の南東海上から日本海を經て朝鮮に擴つてゐるが滿鮮の氣壓配置は不安定である北鮮は晴れ其他は曇つてゐる明日は晴曇不定である

豫報 曇一時晴

	正午	最高
廿八日	六一（攝）	
廿七日		七七（攝）

仁川の潮時（廿九）

	午前	午後
滿潮	[illegible]	[illegible]
干潮	[illegible]	[illegible]

主婦之友九月號で詳細發表されて忽ち大流行となつた

蛭療法の奇蹟的効能

中耳炎が即治
腦溢血が根治
盲腸炎が全治
腹膜炎が根治
痔疾が全治
淋病が全治
面疔が全治
蝮の毒が即治

▲蛭が病氣に效くといふことは知つてゐても醫者が見放したほどの病氣が蛭で治るといふことは信じない方があるかも知れませぬ。▲論よりも證據に今や大評判となつてゐる九月號の主婦之友で發表された家庭で出來る蛭療法の不思議な實驗を御覽下さいませ。▲蛭療法は自分で出來て危險がなくて金のかからぬのが特長です。蛭は田舍なら田圃にいくらもゐます。都會では一二錢で買へます。▲蛭療法は切開せねばならぬ病氣でも何の痛みをも感ぜしめずに治すところに特長があります。

主婦之友九月號は 五十錢
東京神田 主婦之友社（振替東京一八〇）

女を刺殺し 出刃は血に狂ふ
主人夫婦に瀕死の重傷
女を住み替へせんとして拒まれ 今曉光州居酒屋の慘劇

【光州】二十八日午前一時すぎ、全南光州府瀧町飲食店□□は松村□里の飲食店雇人柱(□)方につとめてゐる酌婦□□(□)を出刃庖丁で斬りつけて即死させ、さらに主人の人柱夫婦にも瀕死の重傷を負はせて逃走した、光州署では直ちに手配した結果、追務撃球選手で捕はれた、原因は女を何處かへ住替へさせようとしたがこれを拒んだのを怒つて斬りつけたもので犯人は公州では蹴球選手として相當鳴らしてゐた者である

鮮産煙草の米葉 素晴しい人氣
上海煙草コンスにほれられ 廿三萬貫の大注文

鮮産米葉が、滿洲國、愛煙家の嗜好に適し、しかも味ききの外人煙草業者も『これあるかな』と絶讃して、原料葉二十三萬貫價格五十萬圓を上海煙草コンスが初めて朝鮮から購入する事に決定、この程專賣局米人マイン氏と專賣局との間に

契約成立し 代理人カー氏が去る十日現品受取りのため入城、二十六日夜上海へ歸り今月末には『鮮産米葉』が大手をふつて上海へゆくといふ話—『鮮産煙草は相當殖へる』といふのが契約成立の動機で、煙草の好きな滿支人は專ら、トラスト、其他の紙卷煙で製造される、山東米葉製煙草を煙に吹いて、紫の煙が微かなる渦に憧れてゐたものであるが

鮮産米葉が 山東米葉に比較して色も味も良いといふ評が判り、いち早く上海煙草コンスが滿洲の大盤を筒つたのである

もともと專賣局では滿洲に向つて販路擴張を企てた事もあるが、滿洲國の高率な輸入税にはばまれて上海煙草との對抗は不利であつたもので、原料葉の販出となれば滿洲税關係も極めて有利に運び、滿洲向け金額も自然百%の効果をあげる事になるもので、一方將來

大量の買込 みとなるチヤンスといふので專賣局でもホクホクしてゐる、山下專賣局製造部長は語る

專賣局にならぬ前專門煙草時代に一、二度かうした契約があつた樣に記憶してゐますが、今度程大量ではなかつたらしい局として輸出増進の好い刺戟になればと大乘氣で契約したわけで、今回のはいはゞ鮮産米葉の御見せと言つた程度です、今迄もこれから向に進出計畫を執るといふわけにもゆかぬが、是も角今少し様子を見た上で、何とか努力してもいゝと思つてゐます

いやはや ◇…京城府仲路五丁目一七九飲食店□□

中等排球大會に 京師優勝

【東京電話】全國中等學校排球大會第二日第三回戰に於いて京城師範は左のスコアーで神戸三中を破つた

京城師範(二五・一一・三五)神戸三中

次いで準決勝に於いて又も京城師範は神港を破り愈上決勝戰に進む事となつた準決勝のスコアー左の如し

京城師範(二三・一一・二六)神港

次いで行はれた決勝戰に於いて京城師範は宿々三對零のスコアーを以て神戸一商を破り優勝の輝榮を擔つた優勝試合左の如し

京城師範(二三・一一・二一)神戸一商

間島事件 公判決る 來月廿日

間島の間島赤色暴動事件被告李東健以下二百六十四名の公判は、九月二十日第一回公判を開廷、山下裁判長、森本、川崎兩陪席判事、佐々木檢事係の下に審理十二月まで毎週月、水金に亘り開廷年中に判決を言渡すことに決定

大談合事件の公判 十月末と決る
大體十四回位開廷のはず 辯護士は三十餘名

例の土木談合事件京城商議會頭渡邊定一郎氏、前同會副會頭內藤吉氏その他八十六名に係る收賄、詐欺瀆職等事件はいよ〳〵滿一ケ年ぶりの十月三十一日午前九時から京城地方法院で公判が開かれ引續き十一月中旬十四回開廷されることになり今回の辯護人は秋山高三郎、今村力三郎、杉本、關川、松浦、大田黒諸氏らが東京から來るし、京城の辯護士松本氏ら二十餘名が辯論するはずである

お粗末な命
鐵道線路事故は續出す 列車に乘る重病の男

二十七日午後十時五十五分頃湖南線第三〇五列車が龍山驛、漢江間に差かかつた際、線路に一名の男が横臥してをり汽笛を吹鳴するも立去らず遂に機關車に觸れて右脚に傷を負ふた、この者は全南務安郡の金國春(□)といひ飲酒酩酊のためこの厄にあつたのである、又二十六日午後九時半頃全南郡縣除林邊驛構內で列車のため左足を切斷され翌二十七日遂に死亡した男があつたが、これは慶南昌原郡の某在道で線路內に居眠りしてゐたのである、次は二十七日京釜北部線第七〇六列車の機關車に切符を所持せぬ衰弱しきつた年齡四十六歲の朝鮮人男あり、瀕死の狀態であるため午後九時二十分通川驛で乘客と共に下車せしめたが下車後間もなく死亡した、右は外金剛驛から乘車したもので再び傳染病ではなかつたが時節柄一般に旅客を驚倒らせた

不穩文京城に飛び 各署一齊に活動
道高等課からの秘令に接し 郵便局その他に大警戒

京畿道警察部高等課では數日前から京城府內各署の高等係にあて檢事局に管轄大事項を通達した右は最近咸南方面から不穩文書が京城方面に送られてゐるとの聞込みがあり、時節柄重大視した當局では、早速各郵便局を嚴重調査し、且不穩文を阻止せんとするにあるが、一方この際に京城方面に動く黒幕をつきとめんと大活動を開始してゐる

海軍公判
證據調べ

【横須賀電話】五・一五事件海軍側第十八回公判は、廿八日午前九時開廷、證據調べに入る、法務官の背後には一萬五千ページにわたる豫審記錄、ピストル彈丸などがうづ高く積まれてゐる、塚原三上兩中尉起つて

井上日召が事件の首魁でもまた指導者でもない、全被告が計畫で思案者は革新運動に參加の資格がないのだ

と述べ

われらの盡行的行動は外にとる途がなかつたゝめである

と述べ陳述を終り證據調べに移つた

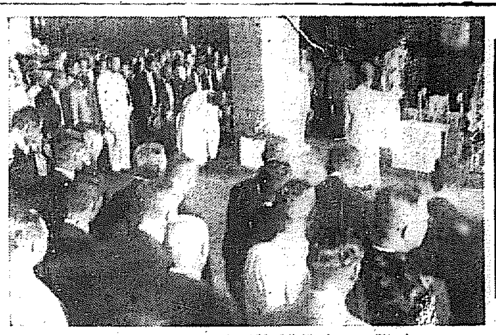

愁い秋の朝
けさ京城驛で 鈴木氏告別式

新興滿洲國の成長に努力しつゝ、異郷―新京において去る廿三日パラチフスの爲はかなく永眠した故關東軍司令部特務部顧問、元朝鮮銀行總裁鈴木穆氏(□)の遺骸は歸東の途次新京特別仕立ての滿鐵一等車に安置、第六列車に連結、現職使用長待遇の禮を以て廿八日午前八時五十五分京城驛に到着した

『故關東軍特務部顧問鈴木穆閣下靈柩車』…こゝに白布のちら寂しく、遺骨を捧げた嗣子尹夫人、令□秘書官、隨行の八氏と共に下車、第一ホームに設けられた祭式臨時式祭壇上に安置すれば、これより先朝鮮恩師の人々で故人の德に俤偲せんと待ち構へた五百餘名の在城官民の中には、今井田政務總監、松本京鐵道局長、吉田鐵道局長、渡佐、小串兩少將、韓相龍氏其他朝野名士連も多く、十五分間の停車時間に亘つて、しめやかな告別式は執行された

總督の花輪に埋もれて故人の肖像を正面に特務部總務東特別室は故人の肖像と共に遺德を偲ばせてゐたが、中にも嚴然と同行の正服、佩刀を供へ、小磯參謀長、加藤部員等動く官民親睦裡に同九時十分發急行車で貴寶の德を受け一路南行三十日朝東京着の豫定であるが、葬儀は陸軍省主催で九月四日青山で執行される筈(寫眞は京城驛頭の告別式)

危い往來
方々て轢る

お天氣が惡いときまつて交通事故が多くなる。―廿八日午前一時五十分頃府內鐘路三丁目一六番地先路上で府內昌信洞六九七金圓タクシー運轉手龍□□が西大門方面に向け疾走中府內觀水洞九の三車夫金成玉(□)を後方より突き倒し後頭部を打撲重傷を負はせ直ちに醫者に運び込み運轉手寄りの病院にかつぎ込み應急手當をしたが生命は大丈夫

廿七日午後一時四十一分頃府內鐘路三丁目八三番地先で乘合自動車運轉手許聖洙(□)が道路を右折せんとして自轉車に衝突轉倒後は原因取調べ中であるが同日は他にも小さい事故が三件もあり最近京城各通りに、三丁目にあんど連日にわたり交通事故が頻發するので署內の自動車、自轉車使用者に對して嚴しく戒告する模樣

家出迷兒の秋
京城の各署て一苦勞

最近內地なみに秋の涼しい季節に家出人や迷兒の保護を頼へ、續々として保護を屆け出る

▲廿七日午後十一時頃南大門署で朝鮮人の女の子(四歲位)が泣いてゐる所を發見保護

▲廿八日午前四時龍山署管內漢江通りの少女(四)が迷子となつて保護中

▲京城府外高陽郡纛島面□□(□)と判名年齢一六九歲位の男の子が二十七日午後二時頃家を出たまゝ未だ歸らず

▲同府一ノ九金□□の娘さん(□七)は廿七日午後二時頃用向きで出かけ、色白の一四くらゐ頸から…

▲京城府□□□里□九の娘さん(二)は午後□時頃…

▲京城府□□□ 二十六日午後九時頃家出したまゝ行方不明となつた

妻女自殺 京城府鐘路□□□□の妻□□さんの妻□□さん(□)は二十六日午後九時頃、家を出たまゝ行方不明となつたので捜査中、二十四日修養院京城洞泉寺の自宅に於て自殺すると遺書を書き送つたので同夜が手配したが、二十日朝仲町で自殺

廿萬圓持出して 社長死の旅
行き詰つた高濱ゴム

【京城電話】東京市目黑區目黑町高濱ゴム製造所社長高濱倉之助氏(□)は去る二十日旅行すると自宅を出たまゝ行方不明となつたので搜査中、二十四日修善寺温泉で自殺した、原因は不景氣のため資金に行き詰つた結果、十萬圓を携帯家出したものである

北海道名物の親玉 松の實キャラ

現金な氷屋
涼しく値下

京城氷各商組合では御小賣共九月一日より一斤十錢値下の御値段四錢五厘とすることに決定した

間島王隅溝て 牛馬車强奪

【間島二十八日電通】二十八日午前八時頃依蘭溝からメリケン粉、白米等を積載した鮮滿人牛馬車約二十數台が百草溝へ向ふ途中土匪に襲撃され、遂に牛馬車諸共强奪された

泥棒

府内黄金町□□□□鑛人品川屋某(四一)方に二十八日午前一時頃賊が入り、家人が寝靜つたのを見計らひ時計などを盗み去つた事件があつたが、何事等に手代にも掛け、被害は現金十五圓金指輪等の見積となつた

橫領

廿七日午後一時頃、京城府水標町□丁目□□□を橫領する醫院の□□の□□人□年がある事を本町署が嗅ぎ附け、取調べると右は大阪市東淀川區本庄町□□□□中村正雄(□)といひ同區の杉田洋服店に雇はれてゐたが今月中旬主人より四百餘圓をあづかり銀行に預金する途中これを拐帶橫領したことを自白係事件ある見込み

京城府の試み 夜間金庫

京城府では二十九日から府內十ケ所で夜間金庫を開設し月末まで三日間每夜午後七時から十時までに十日まで納期とする戶別稅第一期分を始めその他各種稅金の收納をすることとなつた

日系米人たち 今晩講演會

北米合衆國在住の邦人子弟で同地で生れ同地で育つた日系第二世は武者修業團を組織し祖國へ來朝の途中京城へ立寄つたのを機に大日本武德會京城支部主催で京城府谷町府公會堂で二十八日午後七時半から一行の所感談及び講演會を開催することとなつたが入場無料で一般の來場を歡迎してゐる

早大野球軍 八幡て一戰

早大野球部第一軍は朝鮮の遠征を前に二日間八幡製鐵と野球試合を行つたが、二對一で早大勝つ

鮮滿陸上 朝鮮豫選

滿鮮對抗陸上競技の朝鮮側選手記錄會は二十八日午後四時から京城運動場に於て舉行した

音樂會

鐵道局々友會では二十八日午後八時から養成所講堂に於て慰安音樂會を開催

(訂正)既報昭和八年八月二十五日付刊行京城日報に三人組部隊と題する記事は事實相違の點多く殊に李寅承逃亡云々は全然誤傳にして佛教會社運動上本部と打合せの爲め歸城致したるものにて現に捕者は京城に在住致し居るのに有之候間御取消被下度候也 賀承

燈臺を訪ふ
多島海の護り
魚龍島の卷(二)

離れ小島のこのはてで友達にあはふなど、夢にも思はないのに、流石は中島へ根をおろした萬象君、友達以上の友達をこの島で發見した、それは非手夫人で萬象君の門下生だつたのである

『ようこそ、おつかれでございませう』
『ありがたう、いゝとこですね奧さん』
萬象先生、一向ピンと來ない。非手夫人は微笑してゐたが、やがて

あのう…あたし…
面喰つた彼氏
疊屋もするお嫁さん
平特派員記―萬象畫伯繪

『あのう…』
『?…』
『あたし…』
『?、?…』
『先生を存じて居りますの』
『へええ、それりや又どうして』
『妹が繪をお教え願ひまして私も時々お伺ひいたしました』
『あゝ。これはく〳〵失禮。すつかり忘れてゐました』
萬象君、すつかり恐縮して、頭をかゝんばかりだつたが
『あなたが、僞りにもよきムになつたので、すつかり見違へました』

隠れたのを、夫人のせゐにして氣まり惡るさを胡同した。門下生の言葉をきいた萬象君をつかまへて、懇親半分に連絡してやつたら彼はすつかり閉口して、若干お冠りをまげかけたが萬象人の井非技手が萬象君を風邑に逃避させて、日出度く鳧がつく

△ △ △×▼ ▼ ▼

詩人顏で子供の心をそのまゝ引ばしたやうな萬象系萬象が臨をはづしてしまふと話が急角度に變換しなつてきた

△ △ △×▼ ▼ ▼

那會なら一寸した餘子の歪みをなほすにも、便利大工の手にかけるが島ぢやそんな譯にはゆかない。いづれも鋸をもち、鉋をひつさげて大工さん跣足の手ぎはだ、現に向つた

こゝでは、綠側をつくつたり、妓臺をつくつたりしてゐる。これがいふまでもなく男の仕事であるが、疊の表がへや襖のはりかへなどは奧さんたちの領分なのである。それがまた何う見ても玄人だ。恐いてしまふ。元もとの燈臺でもやることなのだが―

△ △ △×▼ ▼ ▼

我らは滞在まで、眠りつくして朋れをつけ、與く祈る下弦の月をふんで本船にもどり靜かな眠りをとつた

△ △ △×▼ ▼ ▼

翌朝出發に際して、道に浮かぶ生還に敬意を表すれば燈が鮮んに金鋼をおどらしてゐる。我らは新姬現にこれをもらつて下島燈臺へ向つた

安田銀行 京城支店

會員募集
書道研究
皇朝書道 雜誌
鷺堂
創立 小野鷺堂先生
會長 小野成鷺先生
雜誌書道研究誌上には毎月楷、行、草、假名、各體一枚づゝの手本が掲載し、更に初學者の爲に十ケ月終了の御學講習手本指導假名二階の手本が附せられ總て無料添削を受ける便宜がある、而して數氏の現代大家の有益なる書道論說と相俟つて本會入會の目的たる書道上達の完全を期してゐる。
書道界最古の歷史を有し唯一の社團法人として現在全國十六萬有餘の會員を有し多數の能書家を出してゐる。
●入會好期● 現代大家內員の肉筆添削と現物の規則進呈 但し當分は三ケ月分以上前納の事
會費低廉
一部 四十五錢(送料不要)
三ケ月 壹圓參拾錢
六ケ月 貳圓五拾錢
一ケ年 四圓九拾錢
東京市神田區猿樂町二ノ十五
社團法人
發行所 斯華會
電話神田三〇四五
振替東京一四七三〇

秋季公休日
來る九月一日晝夜休業致し候に付き此段謹告仕候也
八月二十九日
京城料理屋組合
本券番

●ハイ取に蠅滅液●

各種おあし製造本舖
各種おあし 原料一式
菓子の木 (阪)
京城府 大阪商會
電光二一九七番 水標町

診療開始謹告
豫而病氣休院中の處全治致し從前通り診療に從事致し候に付此段謹告候也
京城府□□□□□ 電話龍九九三
野崎肛門科

銘茶 茶袋と 卸小賣
茶
京城本町五丁目三六
電話本局一〇〇七番
清元園茶舖 キヨトモエン

最底の價格！ 最高の性能！
J一一〇八 家庭用高級品 和調に室いよの
金八十五圓
J一一九 高級音樂鑑賞用として定評のある
金百二十圓

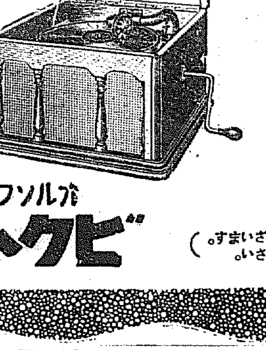

ビクトロラ オルソフォニック
(ビクトロラは四十五圓から二百六十圓まで七種類ございます。最寄の特約店で實物を御試聽御研究の上お求め下さい。)

外科 植村病院
京城永樂町二丁目
院長 醫學博士 植村俊二
副院長 河野武
電話本局二七〇 三七二九 (府官 病院)

虛弱に滋養と强壯
無臭ニンニクエキス
代金 百目 三十目 五十目 壹圓參拾錢 貳圓
滋養 卵油 鰻油
井上又七

フアインゴム
婦人につかまず心持よく背を高く見せ歩行も樂しく丈夫
甲品 ¥4.20 乙品 ¥3.40 普及品 ¥1.80
(正裝用・靴用の二種)
京城小間物特約店
京城長谷川町
高野製作所
電話本局一一九一・二二六

純グリルの存在!!!
何處の御料理にもバターありソースあり二度三度繰返されたる和食を召上る御客ちは殆どないと言はれます
グリルは世相に國際化し新時代の要求に應じて生れた朝鮮で唯一の千代田グリルは其相に適應して
一、優雅なる設備
一、卓越せる調味
一、洗練された御給仕
此の三大要素を原動力として純グリルを表現して居ります
よつて御家庭の爲の一品料理と洋酒の提供とに何よりも安心してグリル獨特の『快適』を御味ひ下さい
どうぞ從來のカタを解消されて千代田グリルに御向されん事を偏に御願ひ申上げます
御晝食…1,00
御晩餐…1,50…2,00
ランチ…0,50
御宴會 御仕出 マスアリモア設備ノ獨蔵
營業時間 10 A.M. TO 12 P.M.
京城南大門通リ二ノ一〇
千代田生命ビル地階
千代田グリル
電本三六二三

便利で德用 腐らぬ酢
不老酢
サイダー、新ビール、菓子に御利用下さい 御酢に酢が用來ます

內科一般 特ニ 呼吸器、心臟、腎臟、血壓、諸病
佐藤內科
院長 醫學博士 佐藤小五郎
京城永樂町一丁目(電話本局四八番)

今朝京城驛に於ける故鈴木穆告別式に際しては御多用中御參拜被下厚く御禮申上候
八月二十八日
鈴木家遺族一同
關東軍司令部
京城府
朝鮮銀行

絶讃の嵐はたぎる 全鮮野球爭覇戰

十周年記念球場一部開放 空前の大盛觀を呈せん

名實と共に全鮮各地代表として堂々たるチームを總動員して、初秋の爽やかな京城運動場（京城球場）に霸せしめ、榮光に輝やく鮮の大旆下に三十年度の選手權を爭ふ本社主催第十回全鮮野球爭霸戰は、愈よ來月二日から四日間に亘つて華々しく展開されることになつた。顧みれば十年前大正十三年の九月第一回大會を開催した當時の球界はどうであつたか、今日の如く完備した球場とてなく野球なるものは單なる球投げに過ぎなかつたと斷ずる人もある狀態であつた、併して大會に出場したものは全京中（現鐵道局）全大邱、成興鐵協全平壤の四代表で、龍山鐵道俱樂部グラウンドでこの四チームが會して第一回の爭覇を行つて以來、本大會は幾多の名勝負を生みながらも野球發展と運動精神振作の目的に向つて今日まで一路邁進し半島球界の開發に寄與貢獻したこと偉大なるは何人もこれを認めるところであるその後半島の野球は躍進また躍進加速度的に發達して今日の盛況を見るに至つた。この輝しい十周年の記念すべき本大會を開催すべく準備を進めてみたがその總ての計畫は成つた、その一つとして讀者諸彥への謝恩と球界への奉仕として球場の一壘側スタンドは半分、三壘側スタンドの大部分を一般に無料開放すると共に料金も勉強し外野十五錢といふ破格の低額料金に切つて興行の飛躍を試みることゝなつた

その名ぞ惜め各强 堂々の球覇行進曲

榮光に輝く本大會に出場する代表は既に發表した通り中央からは三ヶ年連續の優勝保持者である殖銀チームと全京城の中心をなす强豪軍を中央代表として推薦したもので昨年中央から六チームを推薦したが地方チームからの申出でもあり興味の上から本大會は中央より二チームとし地方からの代表は大田鐵道（忠南北）全大邱（慶北）釜山鐵道（慶南）全新義州（國境）興南（北部）平鐵（平南）全木浦（全南）の七代表と決定し何れも猛練習をつゞけ緒戰の火蓋を待つてゐる

全鮮野球爭覇戰大會規程

大正十三年六月制定、大正十五年六月增補改正、昭和五年七月一部增補改正

第一　本社主催全鮮野球爭覇戰大會は本規定によつて行ふ

第二　爭覇戰大會に左の役員を置く

總裁　一名
會長　一名
副會長　一名
顧問　若干名
審判委員　若干名
評議員　若干名

第三　爭覇戰大會擧行前一ヶ月の間に左記に於て豫選を行ふ但し都合により豫選を行はず又は擧行時期を變更する事がある

豫選區域及名稱　豫選擧行地
1 中央豫選大會（京畿道、江原道）京城
2 西鮮豫選大會（黃海道、平安南道）平壤
3 國境豫選大會（平安北道一圓）新義州
4 忠清豫選大會（忠清南北道）大田
5 湖南豫選大會（全羅南北道）全州
6 慶北豫選大會（慶尚北道）大邱
7 慶南豫選大會（慶尚南道）釜山
8 北鮮豫選大會（咸鏡南北道）咸興

第四　爭覇戰大會に出場する選手は十六歳以上の男子にして自己の所屬チームの豫選施行地域内に爭覇戰大會擧行二ヶ月前より居住する事、但し本大會に於て認めたるものは此の限りに非らず

第五　大會に出場し得るチームは豫選に優勝したるものとす、但し左記の場合に該當するチームはこの事なくして出場することを得る
一、爭覇戰に於て前年選手權を得たるチーム
一、本大會に於て推薦したるチーム

第六　爭覇戰大會出場チームのメンバーは豫選申込通知のもの以外は、如何なる事情あるとも追加變更を許さない

第七　爭覇戰大會出場チームは大會第一日前夜までに爭覇戰擧行地に至り自チーム試合完了迄滯在することを要す

第八　爭覇戰出場チームに對しては其豫選地より京城に至る鐵道賃一名選手十二名分の往復賃並びに爭覇戰前夜より自チーム試合完了日迄の滯在費を支給する

第九　爭覇戰使用球はイシイカツマヤボールを指定する但しチーム相互の諒解ある場合は本大會の承認を經て指定外ボールを使用することを得る
前項但し書によるボールは當該チームにて自辨するを要す

第十　爭覇戰ルールは豫選を通じて日本野球協會公認規則による

第十一　爭覇戰大會出場チームには相當の表彰の方法をとる

第十二　本大會に於て優勝したるチームにして、滿洲、又は內地遠征の場合は別に定むる內規によつて其旅費を補助し、希望によりては試合の斡旋をなす
但し本大會終了後二ケ月を經過せば、其の權利は消滅するものとす

第十三　爭覇戰中本壘打を最も多く打つた者に本壘打賞を贈る、但し本壘打數同數のもの二人以上の場合はその本壘打によつて走壘せしめたる人數の多きものをもつて上位と定む

第十四　爭覇戰中打擊率最も多きものに打擊賞を授與す、但し同打擊率を有するもの二名以上の場合は試合數多きものを以て上位とす、試合數も相等しき場合には打擊數多き者を以つて上位とす、同じ打率にして試合打數また等しき場合は犧打數の多き者を上位とする、犧打數また同數の時は打擊によつて生還せしめたる人數多き者をもつて上位とす

第十五　全試合を通じて守備走壘に於て最も賞讃に價するプレーをなしたる者には大會の詮衡を經てファインプレー賞を授與す

豫選規則

一、豫選は爭覇戰大會擧行前一ヶ月において左の區域に分ちて行ふ、但し該地方において止むを得ざる事情ある場合は適宜之を變更することと

豫選區域及名稱　豫選擧行地
1 中央豫選大會（京畿道、江原道）京城
2 西鮮豫選大會（黃海道平安南道）平壤
3 國境豫選大會（平安北道）新義州
4 忠清豫選大會（忠清南北道）大田
5 湖南豫選大會（全羅南北道）全州
6 慶北豫選大會（慶尚北道）大邱
7 慶南豫選大會（慶尚南道）釜山
8 北鮮豫選大會（咸鏡南北道）咸興

二、選手出場資格は爭覇戰大會規程に準ず
三、豫選・城內にあるチームは城外豫選地に於ける豫選に參加することを得ず
四、豫選の優勝チームは爭覇戰大會に出場の權利と義務がある
五、豫選申込メンバーは申込受付期間後は試合前たりとも追加變更は出來ない
六、使用球は爭覇戰大會に準ず

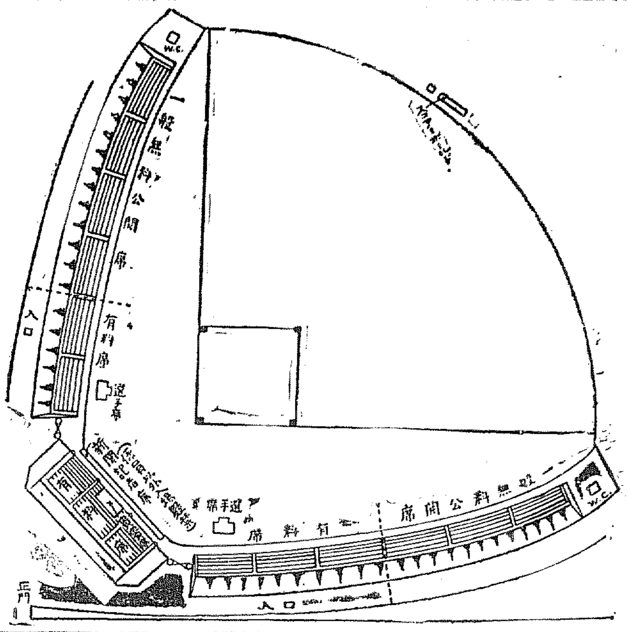

半島の兩大關 京電 鐵道 對抗相撲

二十九日午後七時から 本社構內土俵場で

半島相撲界の强者の大部分を網羅する京城電氣と龍山鐵道局武道部との第一回對抗相撲大會は愈よ二十九日午後七時から京城日報社構內土俵場で開催することゝなつた。兩部代表選手は目下猛烈な練習をつゞけてゐるので當日は白熱戰の展開が豫想され各方面から興味をもつて見られてゐるが當日は一般觀覽無料であるが滿員の際は入場を謝絶する、尙ほ兩軍の陣容は次の通りである

京電軍

佐々＝體重二十二貫、身長五尺六寸
左差し寄り進れば右へ撥落すのが得手だ
學生相撲に聯くも殿退したのも右肩と右足を痛めて力が出なかつた往年の元氣は更に見えなかつた、上手立合と押しで取る人

小西＝體重二十一貫、身長五尺七寸
左差右筈の寄り出足が速いから引けば引いた方が負け鐵道の安岡君とは良い勝負だらう

李枝＝體重十九貫、身長五尺五寸
兩筈の押し進れば怒るのが唯一の財產押し負けなければ相當に取る人だ

鬼龍山＝體重二十二貫、身長五尺六寸
勝頭の鋭い押し一方の角力、小股隙も上手になつた京電猛闘

顏の終腕男子『角力は得意が一つあれば良い又一つしかない所が頼もしい』と云ふが全くだ

權德＝體重二十三貫、身長五尺七寸
森圖順に押し出されてはべそをかいて困た頃の彼氏とは雲泥の相違右左何方でも利くなまくら四つ寄り身さへ忘れなければ兵君と並んでウンと强くなる人だ

尹乙榮＝體重十九貫、身長五尺四寸
右差し下手投げ側返し、土俵際の打棄り鹽で容易にやつてのけるが息は耐事で不覺を取る事がある立合に注意が欲しい

姜德鎬＝體重十九貫五百、身長五尺七寸
左上手上手投げ上突張りが得意膝が甘いのが缺點だが腰が惡くないから落ちたと思つて頗をすると大變な事になる押し味が出ると良い角力になる

金思圭＝體重十八貫、身長五尺五寸
右差し下手投げ殘れば左上手の『河津掛け』腰が良いから大頭と云へども氣を許せない所謂大物喰いである

李鍾頭＝體重十八貫、身長五尺四寸
何も得意のない人と云ふと可笑しいが離れても押さず組んでも投げないそれで云ふに云はれぬ强味がある實に不思議な人だ最も腕力があるから吊りが上手い斯んな人が意外な角力を取るかも知れない

趙炳燮＝體重十七貫、身長五尺六寸
右差し櫓投げが得意だから柔かい角力振りだ組むだら大抵ものにする

洪秉武＝體重十五貫、身長五尺二寸
倭少な體驅で大物を喰ふ怪物、濟航艇組の鉤々たる所以りと撓りが最も得意である

東洋榮＝體重廿一貫、身長五尺四寸
猛烈な上突張の連發は相手に寄り腹を許さないが一度離れて來ると脆い負け方はする

田啓元＝體重十六貫、身長五尺五寸
立上りに突張つて置いて右を差し、右の外掛け及び敵の投げを待つての小股掬ひが得意

柳利鎬＝體重十五貫、身長五尺五寸
フラ〳〵ッと立つてフッ〳〵ッと勝負をつけて終ふ俗に云ふ猫足と云ふ奴。喰ひ下つて押す事も心得て居る、右左何方でも可と云ふ器用な角力振だ

李亨山＝體重十六貫、身長五尺四寸
右差し足癖一點張り棒立ちで角力を取る人、病氣だから餘り期待は出來まい

鐵道局

米田＝體重廿五貫、身長五尺六寸
京城の相撲ファンは熟知の如くあの樣々たる大蹴腹を利しての吊、寄進著しく進境を見せた寄身の鋭さは鐵道軍の主將として申分のない貫祿を示してゐる。只往年の九州出に見るが如く横に脆いところに破綻を見せないでも無いが寄身の鋭さに此の不安を除き得るであらう、京電の御佐々君如何に此の巨豪と相對するか京城ファンの見逃す事の出來ざる此の一戰は實に試合中の最興趣を示すであらう

中岡＝鐵道軍の副將を承る君は身長五尺四寸體重十七貫相撲選手としては小粒の類に屬する。然し彼の腕の强さ右四に組んでの下手投、又は相手に投を打たせてからの左からの打返しの妙手は好角家を唸らせる事と思ふ

安岡＝五尺五寸十九貫相手分無い體力、櫓投げに吊り出しりは得意中の得意往年の幕の花の感がある只寄身の早い相手には相當用心を要すると思ふ

坂本＝身長五尺四寸十七貫、坂本の名も京城角界では隨分古いものである、突張つてよし組んでよしそれに前捌きのうまさは相撲の神樣

近藤＝五尺二寸十七貫、粘でとるよりも氣槪でとる相撲。闘志に顏をつけて〳〵寄る敢闘は他人の追從を許さないであらう。變つた取口を持つ好選手である

山崎＝五尺三寸十七貫、卓球選で鳴らした華々しい過去を有してゐる。引落し頭捻りを得意とし最近の熱心なる稽古にすつかり自信をつけて寄身に早く右四の下手投は如何なる强豪も土俵の砂を浴びるであらう

藤田＝五尺七寸二十貫、京城齒科朝鮮柔道界で鳴らしてる好漢は時行

川村＝五尺七寸十八貫、鐵道柔道部の指導者。相撲選手としても寄り張り、はたき込みは堂に入つたもの

平田＝身長五尺八寸、體重廿貫京城柔道界に名を馳せてる。先般の學生聯盟を迎へて不振事の京城軍の氣を吐いた事はファンの熟知するところ。得意は右上手投又は二枚投

福田＝五尺四寸、十八貫京城齒界の選手として鳴らした同君は既に好角連には御馴染の事と思ふ。右四つの寄切りと打棄りの寄手を藏してゐる

酒井＝五尺四寸、十六貫堅實なる右四つは寄によく投げによく彼を云ひざるところを見せてゐる

島村＝五尺四寸、十六貫も早く前途ある選手である

芝＝五尺四寸、十七貫遂込みに橘投を得意とする。最近に寄身坂本君と同樣相撲の神様といふところ。先般の學生聯盟にて個人にて二點働いたのは同君のみである。打返しのうまさ左右の上手投

高田＝五尺四寸、十八貫柔道の選手よりもむしろ相撲選手として大成する素質を持つてゐる。右四の寄切りと左上手投を得意とする

高重＝五尺五寸、十八貫氣槪ある陸棲健兒。吊出し寄切でよく强豪を破つてる

土崎＝五尺二寸、十六貫 鐵道軍の最年長者なれど不斷の稽古に此かの衰をも見せずに二十餘年の選手生命を保續してゐる快漢。右四の押出に左上手投と小兵なれど元氣一杯で若い者を凌いでゐる

佐川＝五尺六寸十八貫 近來メキ〳〵と上達して來て師匠格の土崎は後進が伸してゐる。中岡、森田に對してすら時々星を奪つてゐる。將來有望の選手である

執行＝五尺八寸二十貫 鐵道柔道部の中堅選手として活躍してゐる堂々たる四つ相撲をとる。彼の左右何れよりも掛け得る二丁投は强敵を惱す

中尾＝五尺八寸十七貫 長身を利しての吊出しに淘汰しよい切味を見せてゐる

太田＝五尺三寸十六貫 下に組んでは如何なる大敵をも喰ふところは往年の主將

山下＝五尺四寸十六貫 氣槪でとるといふ相撲出し投・打棄の得意を持つてゐる

増田＝五尺一寸十五貫 上突張りに反り倒し、足がらみと大味小味共に供へてゐる

莊子＝五尺七寸十七貫 浴せ倒しに右下手投は隨分强敵を惱したものである

慶熙龍中野球第二回戰

けふ廿八日午後四時から 京城運動場で擧行 （一般觀覽無料開放）

試合實に一時間 多賀ボビーの十五回戰

九月二日午後六時から 京城運動場リングで

九月二日午後六時より京城運動場テニスコートに設置されるリングに於て十五回戰・此の試合の所要時間實に正味一時間と言ふ前例無き記錄的大試合を然も半島ファンに惠られぬ深刻な闘爭を繰付け其の果敢な闘爭精神を稱へられた大阪選手多賀安郎對殺人ボビーウイルスと言ふ超級選肉彈戰を以つてこの兩者の試合を満喫して止まない人々の前に相見える事となつた

此の試合こそ兩者兩選手ドラつき劇的として流れる時から『若し今後戰ふ機會があつたら十五回戰・お互ひに死ぬ迄戰ふ』と誓つた此の言葉の具體化としてその結果の物凄さを想像するだにセンリツをさへ覺える、人間力には限りがある、アマチュア選手もプロフエショナル選手も人間である以上人體に限りあるはずが無いアマチュア選手が僅に三回の戰ひに瀕根盡きて最後の鐘の音を待ち兼ねて居る十五回戰實に正味一時間と言ふ長時間全神經を傾け自己の名譽禮國の名譽を賭けての決死的の闘爭戰である、此の一戰によつて兩者は何れか一方をマットの上に昏々と眠らせて結末をつけ様と決心し主催者は何れかが致命的な場合の突發を懸へて醫急手當の手配を整へた

此の計畫ただ本紙に發表されるや半島スポーツファンは正に熱狂のルツボに沸つて居る。これあるがため四ヶ月に亘つて鍛へた最好調のコンデイシヨンが不調となるを恐れてボビーは去る廿日入城と共に既に猛練習を開始、體闘し的兩面戰とも言ふべき去る廿二日の對鋼野戰には首傷其の他のコンデイシヨンの狙ふ事を極度に節減して自重し全然體ばす鋼野のラッシユを悉く捌いて無雜な戰ひ振りを示した渡りさすがは百戰老功の貫錄を示したものと言ふべきである

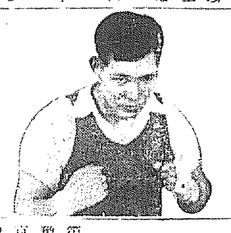

ボビー曰く『明日（廿三日）から九月二日の對多賀戰に備へるべく猛練習です鋼野との試合八回戰の中盤の最も得意とする右のストレートは僅か二回だけしか打ちませんでした、右の突指を恐れたから無理をせず私の全精力を打ち込んで試合振りは九月二日皆樣に本當の戰多賀と見えて初めて示します』と非常な自重振りと自信を示してゐる一方多賀は五月以來まる三ケ月これは又多賀特有の猛烈さを以つて恐ろしい程の練習を續け最近の彼の形相は一見悲壯な精進の跡を物語り新京里の一室に籠城して九月二日試戰の日を待機して居る。前回の負傷に八針も縫つた傷は左の方が大きくフクれ遂に癒えない眼瞼を蔽して困るが、彼の猛生精進振りは實に涙ぐましい程である

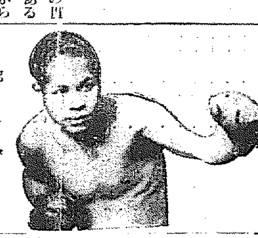

たほ本社では當夜リングを中心に會場内に一萬燭光の照明設備を施し此の記念すべき兩選手の肉彈戰を永久にフヰルムに收めるべく準備中であるが京城撮影所に於ても三臺のカメラを並べて此の試合全體をフヰルムに收める事となつた。既に澎湃く前人氣の沸騰となつてゐる此の肉彈戰は鮮商京城拳闘クラブの對抗戰六組の興味ある前座戰によつて其の前座が飾られるので待望の一戰開始時間は八時三十分となるので此の日恰もこれと並行して前人氣素晴しき本社主催全鮮野球爭霸戰第二回戰が午後四時より開始されるので野球終了時間と拳闘開始時間と多少の餘裕を見られ當日夜場內一萬燭光の照明下濛々まく觀衆は恐らく京城における記錄的人出となるべき大試合と共にフヰルムに收めるであらう（寫眞はボビーと多賀安郎）

全國中等陸上 朝鮮側の成績

【東京廿七日電話】十九回全國中等學校陸上競技選手權大會第二日は廿七日午前九時より神宮競技場で開始されたが朝鮮側成績左の如し

▲師範部高障礙準決勝 A組 一着木建（京城師） 十六秒七
▲師範部百米準決勝 B組 二着清水（京城師）
▲師範部高障礙決勝 二着 木建（京城師） 十七秒一
▲師範部百米決勝 六着 清水（京城師）
▲中等部八百米決勝 二着 申（慶州農）
▲師範部八百米決勝 四着 李（京城師）
▲師範部走幅跳決勝 四等 木建（京城師） 六米四十九

西日本自轉車競走 朝鮮豫選大會

三名代表選手決定

第三回西日本サイクル選手權朝鮮豫選大會は二十七日午後一時から京城運動場で擧行されたが時々驟つて來る驟雨と競走●が降雨の爲め泥海と化し豫期以上の記錄をおさめ得なかつたことは殘念であつたその成績は次の通り

一千米第一豫選

A組 1張世昌（平壤） 一分四一秒八 2李在德（京城）
B組 1黃浩錫（咸南） 一分四〇秒二 2咸成（江原）
C組 1金福祁（黃海） 一分三九秒六 2申壽吉（京城） 3張錫錫（京城）
D組 1韓公植（京城） 一分四三秒六 2李龍春（京城） 3李翊成（京城）

五千米第一豫選

A組 1李敎善（京城） 十分四一秒 2張相玉（京城） 3李爾根（京城）
B組 1咸明淳（平壤） 十分五四秒八 2咸道吉（京城）
C組 1宋隣會（江原） 十分〇秒六 2朴周起（京城） 李東根（京城）
D組 1殷貞錫（京城） 十一分九秒四 2金榮來（京城） 3楊今成（京城）
E組 1禹道泰（京城） 十分三三秒四 2金令福（京城）

一萬米第一豫選

A組 1任基德（京城） 二十一分廿五秒八 2咸春來（全南） 3金（清州）
B組 1西泳一（咸南） 廿一分十六秒四 2安大根（平壤）

五千米第二豫選

A組 1咸明淳（平壤） 十分五一秒 2宋興贊（江原） 3金榮來（京城）
B組 1殷貞錫（京城） 十一分五九秒四 2禹道泰（京城）

千米第二豫選

A組 1李龍春（京城） 一分五六秒四 2張世昌（平壤）
B組 1韓公植（京城） 一分五六秒 2黃浩錫（咸南）

千米決勝

1韓公植（京城） 一分四七秒 2李龍春（京城） 3張世昌（平壤）

一萬米決勝

1西泳一（咸南） 卄四分卅二秒八 2咸春來（全南） 3任基德（京城）

五千米決勝

1殷貞錫（京城） 十一分卅二秒 2宋興贊（江原） 3咸明淳（平壤）

高田高女 健闘す

朝鮮新聞主催京畿高田高女招聘對校排球試合——第二日は二十七日午後二時半から京城太平通YMCAコートで催された、高田高女はさすが關西の花形、淑明、第一の四校をストレートで壓倒した

高田高女 2（21―10、21―13）0 龍谷高女
高田高女 2（21―5、21―14）0 第一高女

「結核患者の福音」

貧しい 安價な內服藥 臨床實驗の素晴しい成績

大阪市立衞生試驗所の 山口博士が發見

我國の結核患者は優に數百十萬、死亡者は年々八萬數千人に達し患者數は逐年增加しつゝあり、十五歲から二十五歲にいたる死亡者中二割以上は結核によるといふ寒心すべき有樣で、これが豫防藥として有馬、大嶋兩博士の注射劑A－Oの如き優秀なるものも發見されてゐるが、今回大阪市立衞生試驗所長代理醫學博士山口昂夫氏により從來作られたことのない內服フォルマリン製劑が發見され近く學界に發表されることゝなつた。

動物試驗中の山口博士

山口博士は結核患者の大多數が貧困者であるにも拘らず從來の藥が高價であり、かつ特效劑によつては患者の體質により用ひ得ぬ場合がしばしばあるを憾し、副作用のない安價な內服劑を

目標に 大正十二年ごろから專心研究に從事してゐたところ、結核菌を包んでゐる脂肪を透して菌に作用し、猛烈な消毒力のある劇藥フォルマリンに着目し、如何にすれば無害でこれを人體內の結核菌に働かしめるかにつき苦心惨憺、遂にフォルムアルデヒードを或種の蛋白に化合せしめるときは人體に無害で、しかも血液內に吸收されて徐々に殺菌力を失はぬことを發見し、その後數年間にわたる動物實驗の結果、この製劑を用ひるときは健康組織にも結核病巢を極度に少くし**皮膚膿**瘍を作らず、いよ〳〵臨床實驗に入つたが果して素晴らしい成績を收め、全治者續出といふ好成績を收めたゝめ山口の

頭文字 をとりイプシロンと命名し近く學界に發表の運びとなつたものである。

「餓ゑさせるな」の父の訓言が動機

山口博士は語る

「正式に學界へ發表するまでは困るんだが…勿論イプシロンを用ひたからとて病狀により全部治ると決つてゐないが、從來のものに比べ安價で容易に服用でき効目も相當ある積りだ僕の父は田舍の醫者であつたが「醫者は病氣を治すため患者を餓ゑさせてはならぬ」と常にいつてみたのが貧困者の多い結核患者への藥の研究の動機だつた、僕のまづしい研究が人類の幸福に多少でも貢獻し得るなら何よりだ」

實驗した二博士の賞讚

この藥を服用した池口博士は「數人の患者に服用させたが非常な好成績で副作用の危險はなく內服藥だから服用もたやすく、患者への福音だ」

また大園博士は「僕の實驗例では結核腺病患者にイプシロンを服用させた結果喉はとまり熱も下つて近く全快するだらうと思つてゐる。山口博士のやうな篤學の人だからこそこの困難なアルバイトを仕上げたので、學界のため大きな功績といはねばなるまい」

大阪朝日新聞記事全文

右掲載文は曾て山口博士が「イプシロン」發見當時大阪朝日新聞が逸早く報道して我が結核治療界に一大センセイションを捲き起した新聞記事である 未だ御一讀無き各位の御參考に供す

認識せられよ 結核病者

現在結核藥は數百千種の多きに上つてゐるが病魔征服の爲めには最高の科學に據つて產み出された權威ある藥品を擇ばなければならぬ從來種々な療法や養生又は數多の治療劑が現はれては消ゆ消えては現はれ患者はその應接に遑も無い有樣であつた、要するに單に販賣商策に災ひせられ患者は藥効の無力に泣かされたものである。例へば榮養劑が結核藥の假面を冠つたり强壯劑が堂々結核劑として宣傳せられたり**胃腸藥が治肺劑として**大きな顏をしたりして今日より見れば滑稽の極であつた時代は進み醫學の「メス」は愈々さされた今日病魔征服の第一條件は治肺劑の選擇にある、**結核病者よ 認識せられよ** 特にイプシロンの服用を御奬めする次第である。

斯界の權威五拾餘博士の實驗推奬（文獻送呈）

イプシロン

◇文獻御請求の方には左記冊子 無代送呈 す◇

山口博士著『結核療養法』

本冊子は山口博士が詳細に亘つて述べられたる貴重なる療養法にして病者の必讀書なり 尙右冊子には幾多の患者より直接弊社に寄せられたる眞の批判「服用者の聲」を附記す

適應症 肺結核。肺浸潤。肺尖加答兒。慢性氣管支加答兒。濕性並に乾性肋膜炎。結核性腹膜炎。脊椎カリエス。骨並に關節結核。腺病。腎臟結核。膀胱結核。痔瘻。其他結核性疾患

價格

錠劑	
100錠	¥ 2.50
230錠	¥ 5.00
500錠	¥ 10.00
粉末	
50瓦	¥ 2.75
115瓦	¥ 5.50
250瓦	¥ 11.00
500瓦	¥ 20.00

本劑は小量の服用にて可
◇全國官公私立大病院御採用◇

發賣元 大阪市東區道修町 振替大阪一三九三一 藥種貿易商 合資會社 伊藤由商店
關東代理店 東京日本橋本町 振替東京一六六六三 藥種貿易商 株式會社 田邊元三郞商店

全國各藥店にあり 品切の節は發賣元へ御注文の方に限り送料無料

北鮮鐵路の開通と 今後の朝鮮

朝鮮運送專務 河合治三郎

朝鮮內鐵道の現狀を見ると、先づ大村鐵道局長の十二年計畫に據つて著しく線路の延長を見たが未だ平元線を始め東海岸線及滿洲への進出を目的とする惠山線滿浦線の如き未成線も在り何私鐵線の如きは其主要地を結合すべき必要なる路線の完成を見るに至らぬ。朝鮮內の鐵道網路は其の一平方哩當りが內地北海道の夫れにも及ばざること遠く我が大陸進出の玄關たるべき朝鮮として一大考慮を要する事柄と思ふ。中にも惠山線と滿浦線の速成を圖り且に出來得れば鮮內私設鐵道の如きは一日も早くこれを政府に買收して國有の一本となし其の合理的經營に依りて鮮滿との聯絡化を策する必要があると思ふ

◇……◇

尙朝鮮の經濟事情は之等鐵道及鐵輸施設に依つて著しき開發進展を見てゐるが其の貿易上より之れを見ると原料品の輸移出に依り加工品の輸移入をなし、年々輸移入超過を示して居る。元より鐵道の建設進捗の結果其の他の建設に要する材料の輸移入が大部を占むるとするも之れ鮮內に於ける工業の振はざるに基因するや明かである。地上に多くの生産あり地下に幾多の原料を藏する朝鮮としては甚だ遺憾に思ふ。最近滿洲國の建設と世界經濟の動向に鑑み鮮內各方面に於て商業に工業に農林、水産、鑛業等に著しき進展の氣勢を示し之れに伴ふ金融及交通運輸等も頗る增進を見るに至つてはゐるが未だ以て工業施設に物足らざる感が多々ある。今水力電氣事業の興隆に依りて其の將來する所の幾多の原料品を直に加工品化する一業を勃興せしむることである。而して原料品の足らざる所は之を滿洲より輸入して更に其の有する勞力を生産品化し以て富の增進を圖したいのである。近時之等の目的達成の爲に工業協會起り貿易協會起り又工業振興協會或は貿易促進協會等の計畫を聞くが孰れも時機に適したものと思ふ

◇……◇

而して北鮮鐵路の開通が今後朝鮮の交通運輸上に如何なる狀勢を呈するかを考へて見るなれば先づ滿洲國と內地相互間の經路は北鮮經由、釜山經由及び安東經由の四經路が在る。之れを從來の交通關係及商取引上の慣習と其の地理的關係に於て見るときは北鮮經由に多大の期待がかゝるわけである。次に大連經由と釜山經由であるが之れとて釜山經由は大連經由に及ばざる事が遠くだ通い。而陸經由の如きは暫く問題外として之等の關係が我が朝鮮に重大なる影響を及ぼすものと考へる。第一北鮮と滿洲との直通聯絡は內地と滿洲間の交通運送に一大變革を來たすと共に釜山、安東經由及大連經由に甚大なる衝動を與ふるのではないが、一面には元山以北には好況を招來すること」思ふが朝鮮には却つて不況が來るのではなからうか

◇……◇

從來滿洲の交通運輸は大連と安東、釜山經由に依り行はれたるものが今後北鮮經由の新航路にも大なる影響を來たすや明かで決して將來の滿洲經由に依りたるものが北鮮經由に移ると云ふ樣な影響は來ないのみならず一方大連經由にも相當影響するものとせば滿洲は益々大連集中に力を盡すもの見なければならぬ。從て安東、釜山經由に依るものが最大の影響を受けると思ふ。若し夫れ之れが杞憂に過ぎないとせば幸であるが然らずとせば朝鮮の立場上何等かの對策が必要であると思ふ。故に前述の如く是非鮮內に各種工業の振興を計畫すると同時に適切なる交通運輸政策に據りて朝鮮と滿洲の聯絡を一層緊密にし而して朝鮮の中央に位する京城をして國際都市、遊覽都市たらしむべく努力することが朝鮮の繁榮のみならず全朝鮮の繁榮を策し延いて釜山、安東經由路の交通運輸に一段の進展を見る所以であると信ずる

北鮮海運時代の飛沫 釜山が窮境に立つ

阪神北鮮間運賃が釜山間よりも割安 朝郵非難の聲も擧る

最近東北鮮阪神間の運賃は各線の集荷競爭を極めて勢ひ低落の途を辿り、この渦中にある朝鮮郵船は大阪商船との協調と從來の阪神對北鮮の距離比例的運賃の均衡を破つて釜山阪神間に比し距離的に於ては却つて低廉な品目によつては十五圓前後の割高となつたため釜山阪神間運賃は低しい立場におかれる模樣である現況におかれる事となつたので釜山商工界は俄然大衝動をうけ殊に朝鮮郵船が總督府命令航路を經營する朝鮮郵船で釜山商工界の輿論を無視するやうな運賃問題を實現する如きは斷じて許さるべきでないと、輿論を動員して、近く朝郵本社、遞信局當事者等に向け陳情を行ふべく陳情を試みる筈であるが、受命會社だけに朝郵は相當苦しい立場におかれる模樣である

二三の例外は仕方がない

朝郵當局者語る

右について朝郵では語る 現定運賃と現定運賃とを同一した議論は當方によつては大きな誤りだ、釜山阪神間と釜山北鮮間運賃も成程一品か二品目北鮮の方が安いものがあるかも知れないが、それは正當な狀態から判斷し得る普通運賃ではなく謂はば例外的なもので、その他には斷つて不拔的な運賃を規定してゐることは斷じてない、がまたそうした不完全な點を具體的に主張されるなら當方も調分の考慮はする

金組は利下待機中

聯合會の開始直後に 預金及び貸出を夫々引下

一部では各組の內容が擧げなつて圓滿に纏まることは困難だらうと觀測を持つて居るものもあるが當局では案外順調の判斷を維持してゐる、只最後に殘る人事問題に就て何人を推すかに就ては或は各組の協議ではどうかと危んでゐる向もある、當局としてもこの點は判斷困難である、また何等具體的に言つてゐないといつてゐる、最近下層部による再三當局の陳情などは甚だ熾烈を極め未だ本人も全然その承諾を得つてをらぬ

……

匡窮資金は全部債券化

約一千萬圓の金塊現送

我政府から歐洲向に

【東京二十八日發】政府は來週頃は九月十六日の兩日頃くが二十六日發に約一千萬圓を歐洲に現送することに決定した、参加申込は目下申込中である

見本市參加申込

木炭增産計畫

豫算を復活要求

農會の出荷組合助成

本年十五組合

朝鮮農會の農產物販賣斡旋は目下蔚規定の作製中であるが一方出荷方面に於て大いに當局に於て…

酒精沸底で暴騰す

原因は糖蜜減産と買占

最近鮮內に於ける藥用及工業用酒精の品ガスレを來し小賣相場は一罐に付き一圓五十錢乃至二圓の騰貴を告げ殆んど不買狀態に陷つてゐるがこの主原因は酒精原料たる糖蜜の減産と減産による相場の騰貴見越しから內地筋で酒精買占めを盛んに行つてゐるためと見られてゐる

西鮮電氣統制 大評定

尙數日を

西鮮電氣會社の評定は目下京城ホテルに於て連日開催に五日間になるがやつと各社の調査書の説明が終了した程度で二十八日より漸く各社當局の間で調査書類の批判に移ることゝなつた、斯樣な狀態だからなほこの會合は約一週間位は繼續するものと見られて居る

經濟會議破綻後の わが對外爲替前途 (六)

鮮銀支店課長 讃井源輔

從つて通貨が米國物價の騰貴に從つて騰落することの大體の狀勢は認め得るもインフレ政策による國內物價の騰貴のみを目標とし日米爲替の前途を推斷することは早計に失する。米國のインフレ政策は今後不斷の新局面に入るものであつて、最近の物價反落は一時的現象なりとの議論あり、米國としては勿論世界經濟不況克服のため所謂のインフレ政策を實行し徐めに相當大なる物價の下落の落因をなす一方いきもインフレ後漸次人氣傾倒に急激なる通貨をなし物價騰貴の爲め輸入增強旦つ消費者階級の收入增加が之に伴はず、インフレ目的の障害へ到方に想るに至りたる過去の事實に鑑み、政府はインフレ政策實行に就て溫和的態度を持するものなるやに思はるゝこと、更に米國は好景氣招來のためにする物價の引下方針を阻止し、物價の釣上げは穀價法、產業復興法及關稅引上げ等の實施運用により實行することの方針に轉回せりと傳へられ又インフレ案提出者トーマス氏は物價を六十七年乃至七十年程度に引下げるの方針を以て落度すべきことを大統領に提唱したりと報ぜられ、本案の實行を見るものとせば、英米爲替は四弗八十六仙の平價見當に落付くものと想定せらる。加之同國當局の世界に冠絕せる斷より見て日米爲替が感激的重大なるものの結論には達し得ない

次に米國に於ける對英爲替相場の騰貴率と棉花、小麥及一般價指數騰貴率を比較すれば

英米爲替比較

	相場	比率
四月一日	三四二	一〇〇
四月卅日	[illegible]	[illegible]
五月卅一日	[illegible]	[illegible]
六月卅日	[illegible]	[illegible]
七月十日	[illegible]	[illegible]
七月廿五日	[illegible]	[illegible]

一般物價指數

	指數	比率
三月	七五、一	一〇〇
四月	八〇、二	一〇六、七
五月	九二、一	一二二、三
六月	九五、七	一二七、四

註 物價指數は其月中の平均指數なるに經濟會議の過去に於ける如く兩者共に上騰の歩調を示す如き相關なる關係を保持する場合に於ては物價指數の方比較的に低きこととなり對英爲替相場の比率を減殺する必要あり叙上の事情を綜合せば眞價の向上と我國爲替の良化を計るには極力輸出市場の開拓に努力すると共に國際通の協調に就ては諸外國との經濟實現を犠牲にする必要ありと考へらるゝが各國の經濟政策が經濟的國家主義或はブロック經濟主義に傾ける現狀に於て國際的協調は至極に其實現困難なるべく從つて我國獨自の立場としては日滿ブロック經濟の完成に邁進し自給自足的なる經濟主義を遂進の外途なく國債の前途樂觀を許さるゝものありと謂ふべし。而して各國の經濟的國家主義の尖銳化は結局國際的協定の具體化を促進するに至るべしと思はるゝも今日世界の不況は生產と分配經濟完全ならざるに起因くるものなるにつき眞實なる協調の實現は財の生產分配が國內及國際的にも合理的に行はるゝ日にあらざれば到底望むを得ず(完)

朝窒貯水池 最高水位へ

廿八日四十二尺

本年度の例年の洪水期に入つて…

仁川 ウ 內海 取引店 本町 仁川 期米

丸 大原現物店 京城明治町

株式 寄高乍ら 伸力難

新規建警戒

前場 休日明は米國活況を好感し高値引となつたが今朝は外電一服せるも當限懸念して東新一九五圓四と一圓丁高大新百十四圓七と四圓燦新三一圓九と一高に寄付きアト日産高に東新は一九五圓五の昂新値をつけしも高値警戒に伸悩み東新は四圓七の安値なり、他は見送られて引不申、唯日産は八四圓六と強硬の歩みをつけた

後場 大株の寄安後の腳調を入れて東新一九四圓六と一本だけ寄付アト大新百十四圓丁拓新八四圓一の小強みの歩みつけたが商品の底堅に下流りの商精であつた

日産高が誘引

當限懸念解消

期米 豐作悲觀 賣り 底値知らず

前場 今朝は販地の手堅き商狀を受けて當限聯迄は先限は九四十七錢と休日前と一丁安に寄付きしも天候の快復に依る地方筋の賣物と買方の降服に…

東京國債

買方々針建たず

豐作恐慌招來か

後場 一圓富不申中一九四六錢先一九四五一錢と不變に寄付しも利喰と押目買に下支へられてヂリ々々高を呈してゐた

觀雜式株

觀雜米期

小林商店 仁川本町 株式 期米 福 京城明治町 櫻井商店

秋田株式現物店 京城府明治町二丁目 高安 電話本局

山源株式日報

山本株式現物店 京城府明治町二丁目

相場は天候次第

仁川在倉續減

釜山 軟化

大邱(强調)

木浦(崩る)

仁川(品薄)

大豆

朝取期米本玉表

東京深川在米高

大阪市中在米高

外電(廿八日)

株式(廿八日)

銘柄	寄付	大引	高値	安値
[illegible]	[illegible]	[illegible]	[illegible]	[illegible]

朝取短期

東京短期

大株長期

大株短期

期米(廿八日)

朝取仁川

東京期米

大阪期米

大阪期米喰合

各地期米

商品(廿八日)

金融(廿八日)

ハイトール 蠅、蚊、南京虫には 芳香殺滅劑 (知名店にあり)

寺子屋義賊 【131】

土師清二 作 / 富賀恒春 畫

捨てられた妹 (一)

安治川四丁目を下ると、淡住吉のお旅所の背後は波除山。この波除山は元禄時代瑞村が開いたので、一般には瑞賢山と呼ばれてゐた。

尼馬が言いてくれた地圖を頼りに、一黑ノ梅吉は、淡住吉お旅所前までやつてきた。あたりを見ると、左に三社宮があつて、掛茶屋がある。

『御免ないよ』

『おいでやす。まアお掛けやす』

『姐さん、もう何刻だらう?』

『九ツ下りになりますー』

『茶漬でいゝが、支度ができるかね』

『はい。もむなうおまッけど……』

『無えのか』

『いゝえ、でけますけど……』

『だつて、お前、今、ないと云つたやうだつたぜ』

『あゝ……梅吉さん……』

と襖が開いて、顔をのぞかしたのはお俊だ。

『唯今、戻りましてございます』

『旦那様は……?』

『おいでやすどうぞ』

『この襖前でございますから、お勝手へ、お勝手はこちらから廻れますんで』

『えゝ、廻れます』

『ブルッとやつて參ります』

と梅吉は樋手を廻つて井戸端へ行き、脚絆押掛を解いた。奥の間で、弧堂は臥寢んでゐたが、梅吉が戻つたと聞いて、待つてゐた。

『今朝、着きましてございます』

『御苦勞だつた。樣子は、どうだ?』

『はい。お歡びなすつて下さいまし』

と梅吉は、錦堂を見、お俊を振返つて、

『弧堂様は、御無事でございました』

『無事に、阪遊してみたか』

『御息の聲は、耳へてゐた』

お俊は、もう涙ぐんでゐるのだつた。

『一時、お行方がわからなかつたといふので、誰でも所定がございましたさうで……しかし何しろ御山師の淵いお家柄で、お家も安泰、御前お咎めも、お調べもなく、たゞお俊様のことだけが、御親類中でも、問題になりましたと承りました』

『で、その事は?』

『弧堂様が、淡路赤樽宇九右衛門とお別ひになつたお話をなされまして、その際妹は行方知れずになつたが、多分生きてゐまいと仰有ると、御親族も、不憫なことをしたとお嘆きでありましたと承りました』

『承る……と云つて、お前は、誰に聞いてきたのだ?』

『はい、弧堂様に、直々にお目にかかつて參りましてございます』

『運動に――さうか。で、運動から、何か傳があつたらうな?』

親友の消息と肉親の兄の消息を聞かうとする錦堂とお俊は、思はず膝を乘出してきた。

『いゝえ』

『もむとか、ないとか……?』

『まア……もむないと申しますのは、美味くないといふ……』

『あゝさうか。土地に馴れ無えと飛んだ恥を搔く。頼むぜ』

と梅吉は、支度をしながら、

『姐さん、つかねたことを訊くやうだが、この近邊に、御夫婦とか兄妹とか、見えさうな若いお侍が住んでゐなさらねえかね。近ごろ引越してきたらしンだ』

『はい、ございます』

『ある?』

『お名前は存じまへンけど、この三社宮の後が住吉道で……その道傍に住んでだす』

『ア、裏か。ありがたう。御馳走さま』

茶を喫つて代を掃つて、三社宮の境内をぬけて住吉道へ出た。

『あゝ、あの松だな』

と梅吉、冠木門を潜つて、玄關へ。

『御免なさいまし』

『誰方……?』

『へ。梅吉でございます』

京城日報
朝刊
本紙朝夕共十二頁

日本一安い保險料
愛國生命
社員募集
外務に從事する奮闘の士を求む希望者は左記へ
朝鮮支部
京城府黃金町二丁目
本社・東京・日比谷

富士自轉車
日本一！
世界獨歩　タイヤ鬼ヤイ

類似品に御注意！！
製造　大日本自轉車會社　發賣　株式會社日米商店

ユアサ電池
自動車用・自轉車用・通信用・探見用
ラヂオ用・懷中用
オートバイ用
理化學試驗用
ランプ用
其他各種
陸軍用　海軍用　鐵道用　遞信用
代理店　京城府黃金町一ノ二〇六　城東電池商會　電話本局四一八一番　振替京城一九五一七番

十
キリスト教を知らんと思ふ方は切手十二錢封入して御申込み下さい。賀川豐彥氏著『神と福音』の福音』に添へて『朝鮮新生』最近號を御贈り申上げます。又入會者には本會所藏の基督教書類を貸します
京城府明星洞三
京城新生會

山口銀行　京城支店

萬黑燒製造所元祖　京城太平通一ノ一三　電話光化門一五六八　小松商會

近刊
公職者之職責
辯護士　引地寅治郎著
一、本書は官吏、公吏、公職者其の他の公共團體の職務に從事する總ての人々の職責を論じ、其の職務の範圍を明かにし、其の責任を明確にしたるもの。
一、本書は獨り官吏、公吏、公職者のみならず、一般に教員、議員、其他の公職に從ふ者の必要缺くべからざる寶典なり
四六版金文字入美本　紙數五百四十六頁　定價金參圓　送料二十錢
發賣所　京城府本町一丁目　振替京城二一五七三番　大阪屋號書店

國際評論
九月號　第五十號　(三〇〇頁)
玄關で感ず　第二の「西」〔redacted〕　メリカ……東大教授 藤原咲平
〔…〕無異狀なし」？……學博士 千葉龜雄
注目すべき〔…〕……在新京 村田孜郎
米國の南支援助〔…〕……三島泰雄
支那遊記……小室翠雲
聯盟脫退の後に來るもの……全權公使 法學博士 杉村陽太郎
經濟ブロックを廻る外交政策……高橋清三郎
米國の海軍擴張と帝國海軍……海軍大佐 關根郡平
銀價の低落と複本位制復歸案……島田英一
ハーンの再評價……正宗白鳥
滿洲國の支那に於ける文化事業……米内山庸夫
新國策……支那開拓問題の一斷面……波多野乾一
アジアモンロー主義とは何ぞや……ブレークスリー
無任所大臣と政策協定……X Y Z
東京市麴町區內幸町大阪ビル　日本外事協會發行　振替東京九五五番

香料・香水原液・着色料・染料
製菓飲料水用・化粧品製造用
獨乙カ〔…〕　京城府花園町九七　東華洋行

太陽系解剖號
▽宇宙に於ける太陽系の地位……鏑木政岐
▽太陽系を中心としての太陽……矢崎信一
▽水星と金星の正體……服部忠彥
▽天體としてのわが地球……奧田豐三
▽謎の火星と其運河……井上四郎
▽最遠の三大惑星の正體……鈴木敬信
▽將來起るべき日食と月食……堀 鎭夫
▽小惑星の世界……廣瀨秀雄
▽奇怪な彗星と流星……水野良平
▽太陽系の過去と將來……中野三郎
▽日本で發見された隕石……後閑文之助
圖解科學　1各惑星の大さと距離早見　2月まで行く乘物の時間
別冊附錄　本誌獨特　圖解星座
全オフセット印刷四十頁の大圖解附錄、未だ嘗て類例のない獨特の考案に基くもの、月々の星座と其見方は一目瞭然！天文研究者唯一の伴侶として推む
定價八十錢　送料三錢
丹那隧道座談會　丹那工事現業總出場の
前後十五年の日子を費して貫通した世界一の難工事丹那トンネル工事の關係者總出の大座談會・凱歌を奏する迄の悲話苦話から難工事の裏面に絡る秘話實情
東京・神田・錦町　新光社　振替東京四三二四〇

科學畫報
秋季特輯
フォト・ニュース
▽九一式偵察機と聽音機
▽救護用自動車と新兵器
▽海軍の報國新兵器
▽大西洋橫斷の伊國機
興味津々讀物
▽秋の植物……末松直次
▽人間のエネルギー量……理學博士 有本…
▽石灰讀本……永井博士
▽動物漫談……廣瀨鹿…
▽電球の知識……岡 定…
▽新案警官呼出器
▽ポスト機通過の跡
▽非常時日本の防空演習

世界知識　秋季特輯
經濟會議破綻と其將來
1 政治的鎖國時代出現せん……五來欣造
2 經濟ブロック化の實現可能か……森田 久
日英新經濟戰
日英經濟ブロックの衝突……前田榮一
世界に誇る日本紡績業……深澤甲子男
日印關係の經過とシムラ會議……千葉豐洋
線展望
世界展望
▽宋子文の活躍と聯盟……秋月 清
▽四國協力條約の締結……町田梓樓
▽フランス社會黨の內紛……町田梓樓
▽フーゲンベルグの進退……園地與四松
▽侵略定義條約とは何か……富士辰馬
▽北滿鐵道買收問題の經過……中山貞雄
日米建艦競爭來る……石丸藤太
最近の新疆事情……馬場秀夫
日佛の係爭地　新南群島事情……二木探險者 福島丈夫
千姿萬態　世界の結婚風俗
▽花嫁試驗・惱房の習（支那）……後藤朝太郎
▽情熱に生きる回教徒（インド）……猶久丸
▽一夫四婦のハーレム制度（トルコ）……内藤智秀
▽現代は愛の自由結婚（ロシヤ）……市川 潔
▽殊勳の首で妻を賣買（南洋）……三吉朋十
▽奧地蕃界の掠奪結婚（南米）……堀口九萬一
▽原始部落の結婚種々相（アフリカ）……鈴木良太郎
▽結婚市場と離婚市場（アメリカ）……宮武 …
▽巴里に於ける人氣の中心
世界一の黑奴舞姬物語……佐藤寅雄
巴里で一世の人氣を集中してゐる黑奴の舞姬、彼女の獨特のグロ藝術と、其生ひ立ち、舞台姿、日常生活は本誌に詳細
本號に限り一冊送料四錢

圍碁大辭典　全三卷
明解圖式　豫約募集
絕品！碁界空前の大著
白熱的好評！申込殺到の盛況
七段鈴木爲次郎先生著
碁界の大剛鈴木七段が、粒々たる辛苦三十年、斯界の待望に應へて著されたる空前の大著、全卷七千餘圖を算し、總て吾人が常に遭遇する變化の形を圖示し、深幽なる圍碁の妙諦を巧みに說述す。奇襲に當面して圖らざる苦戰に陷つた際、又は如何なる妙手を用ひて敵を粉碎せんかと苦慮する時、本書を活用せば勝利の凱歌は期せずして上る。
空前の內容絕對の廉價
堂々六百餘頁の大冊、然も一頁に基圖十二頁を擁し全卷六百頁にして計七千餘圖著者の努力識るべし從來行れたる圍碁書に比すると十數冊に匹敵する內容を持つ此の豪華版を空前の特價にて提供す　申込を遲延する勿れ

空前の大著述
文部大臣 鳩山一郎
鈴木七段は碁界の元老であります。其の棋に入るばかりでなく、その人格の高潔なることは容易に他の追隨を許さぬものがあります。亡父は在りし日深く師の碁に親炙したことがありました。〔…〕

棋界待望の書
名人 本因坊秀哉
圍碁大辭典が完成された事は棋界のために慶ばしい限りである。圍碁の辭典は單に其形を蒐めたり、漢字熟語を羅列したりするのと違つて、其形の一々から研究して作り、いはば辭典の辭典たる骨子から作つて行かねばならず、然もその形たるや千狀萬態、變化極りなく、それを一々討議して形を捉へ、大系づける事は實に至難の業である。本辭典の如きは、多年棋界より渴望されながら、未だ世に出なかつたのも故あると言ふべきで、實に國碁の奧深さ、極りなき變化の妙味を今更ながら本辭典によつて一驚すると共に、この前人未踏の大事業を完成された鈴木七段の勞を全棋界のために謝するものである。

第一回配本出來　置碁篇　全國各地の書店に物有り
本卷の豐富なる內容
一、黑の置石に對する白の打ち方……一七圖
二、白小斜走懸りに對する黑の應け……二〇圖
三、白小斜走懸りに對する黑大斜走應け……一七一圖
四、白小斜走懸りに對する黑附定石……五八一圖
五、白小斜走懸りに對する黑一間應け……六一一圖
六、白小斜走懸りに對する黑雙飛の應け……六〇六圖
七、白二間高懸り……一五〇圖
八、白大斜走懸り……三〇圖
九、白大々斜走懸り……三〇八圖
十、白一間高懸り……一〇七圖
十一、白小斜走懸りに對する黑三間夾み……一一一圖
十二、白兩懸り……五八五圖
十三、星に對する白變則の懸り……一四三圖
十四、稀々なる形に於ける、白又は黑の打込みの變化……二四三圖
十五、詳細なる索引付き、自由に欲する形を引き出し得る。……八四八圖
全三卷　第一卷・互先篇上卷　第二卷・互先篇下卷　第三卷・置碁篇
▽本書の體裁　四六倍判總レザー表紙豪華版本邦式オフセット印刷各冊六百頁の大冊
▽豫約特價（一時拂拾圓）各冊拂三圓八十錢（定價四圓五十錢）（送料全三十三錢）
▽申込金不要　全國各地の書店賣捌所にて申込を受く
■內容見本　申込次第進呈
〆切・九月末日限り
〆切後は特價撤回斷然定價に復る
日本棋院藏版
發賣所　東京・神田・錦町　振替東京四五三四〇　誠文堂

登記公告

[illegible]

商業登記公告　京城地方法院

商業登記公告　開城支廳

登記公告　開城支廳

[illegible]

兩黨の思はせ振り

政友會案成る
りふ總裁が首相に御題目を提示する

【東京電話】鈴木政友會總裁は政友會として政府に提示すべき國策成案を得たので、二十八日床次、久原氏ほかその他の長老に右内容を說明、これを二十九日齋藤首相に會ひ提示するについての所信を披瀝し諒解を求めた結果、何れも異議なく承認したので、正午山口幹事長をして堀切書記官長に對し「鈴木總裁は廿九日午前九時四谷の私邸に齋藤首相を訪ね政友會の國策を提示する旨」書面をもつて申入れ首相もこれを快諾したので、いよ／＼第二回會見は二十九日午前九時四谷の首相私邸で行はれ、まづ鈴木總裁より先日の會談に對する答禮をなしたのち政友の首腦部で成案を得た國策を提示しこれが實行を要望し、首相より十分研究の上出來得る限り善處したい旨を答へることゝなりこれでいはゆる、國策協定は圓滿に解決することゝならう、なほ右會見において鈴木總裁より提示された國策內容は同日政友會より發表する

日和見の國民同盟
協定に反對論もあるが總裁が儀禮的訪問

【東京電話】國民同盟の緊急幹部會は二十八日午後二時本部に開催、安達總裁から齋藤首相との會見顚末を報告し滿場一致之を承認した後、風見章氏から「この際既成政黨と手を握つて行くことは我黨の本旨でないからこの會見合せては如何」と意見を述べたが結局顧問中には目下不在の者もあり、又は首相との會見に於ける總裁の言で明かであるから今直ちにその必要はないといふに一致し三時過ぎ散會した、なほ安達總裁は二十九日午前八時四谷の私邸に齋藤首相を訪ひ答禮をなす筈であるが、右は全く首相の訪問に對する儀禮的のものに止まると

助に傾向するための口實に過ぎずとして最初より氣乘り薄だつたが齋藤首相と鈴木總裁若槻總裁との會見の結果に依り本問題の正體も益々はつきりするに至つたものとして、幹部は左の如く觀してゐる

卽ち政友會より政府に提示された政策は政府としては主管各相に命じ調査せしむる程度に止むべきとは若槻總裁との第二回會見で明かである、從て政友會の案を基礎とし實際的に國策審議協定に進む如きことは期待し難く、この上は所謂精神提携の範圍で進むより外ないであらう

なほ齋藤首相と安達總裁の會見については反對意向を有し大體左の如く觀してゐる

齋藤內閣が今更國同に國策協定を申込むいはれなく、齋藤首相の言に依るも斯かることを考へてゐないことは明かである、國同の實際は自己陶醉の議論だ

安達總裁は先づ『その他大勢』の口
各方面の意向を聽きたいと政府側大きく出る

【東京電話】齋藤首相の安達總裁訪問は國策樹立に對し政府側は左の如く說明してゐる

首相の安達總裁訪問は國策樹立に當つてはなるべく輿論を統一し、各方面の意向を聽取しなければならぬとの主旨より訪問したもので、政民兩黨總裁訪問とは全くその意味を異にしその援助を求むるためではない

拓務省廢止案に拓相は絕對反對
擴大の要こそあれ廢止の必要は斷じてなし

【東京電話】政府の行政整理案中に「拓務省廢止」が擧げられ、政民兩黨の國策協定の有力なる參考案ともなるべき政友會提示の政策中にも「行政機構の根本的改革」が擧げられ、而もこれには「拓務省廢止」が含まれてゐるので、永井拓相は「國策遂行上拓務省廢止が必要視さるべからざるものとすれば已むを得ざるも、現下の情勢よりすれば拓務省は擴大の要こそあれ、縮小の必要は斷じて認められない、萬一廢省するとしても日本國民から海外發展の精神が徹底せざる限り必ずこれに代るべき大規模の獨立機關が出現するのは必至の情勢にある」との意向を有してゐるので、若し兩者の廢止が今後具體化するに於ては拓相は民政黨に對しては勿論政府に對しても極力この點を強調力說して反對する模樣である

民政黨は氣乘り薄
精神的提携の外はあるまい

【東京電話】民政黨では今回の國策協定問題は政友會が政府援

これで一安心――廿六日若槻民政黨總裁を訪問し會談を了へて會心の笑みを湛へつゝ出て來た齋藤首相（向つて右）と玄關まで見送つた若槻總裁（向つて左）

非合法も甚しい
排日法廢棄が當然
修正論も算盤の上から――自重する我外務當局

【東京電話】最近米國殊にカリフオルニヤ州に於て、一九二四年の制定にかゝる排日移民法の修正運動は熾んとなり、次期議會に提出してクオータ法適用を提出するとまで具體化して來た、右はルーズヴェルト政府の對日政策轉換を意味するものだと觀測する向もあるが、果してさうか、そもそも排日移民法修正運動は過般米國の有力なる新聞記者ロイ・ハワード氏が日本滿洲を視察の結果「滿洲國獨立は一つの事實である、この際米國は徒らに日本を刺戟する事なく太平洋平和のために日米關係の好轉を企圖せねばならぬ、これがためには現行排日移民法を修正する事が緊要である」と聲明し

米國朝野に衝動を

これを支持し、加州商業會議所聯合會も修正決議をなし同州選出議員ジョンソン氏すら贊意を表してゐる一方、ハースト系新聞紙にボス政治家及び加州在鄕軍人團は頑強に修正反對を唱へ、兩派間に盛んな論戰が交換されてゐるが、東部新聞や政府はこれに對して沈默を守つてゐる、我國民族の汚名を被せられた我國が無視し沈默に反して米國のかゝる運動の前途は判然しない政府の對日強硬方針の傾向に焦慮の一現象と見られる、然しこれは決して政府の方針で

はあるまい、卽ち修正派の立論が米國の東洋貿易の關係といふ日本の滿洲進出に從いて、支那市場の機會均等主義の崩壞を恐れたのである、日本は之に關して與へ、以來ハワード系諸新聞は一齊に論述を擧げ

利害打算の上から

出發してゐるのを見ても了解出來る、未だに大和民族に對する本質的理解のないことは明白である、これに對する我國の態度は一九二四年卽ち大正十三年、時の駐米大使埴原正直氏が當々たる國內の輿論を背景に「重大なる結果」を惹起すると巨彈を投げつけた際に十分披瀝されたもので、爾來帝國議會の外交方針演說毎に必ず「排日移民法の撤廢」の一句を插入するを例とした程熱心にこれが修正を要求して來た、然るに米國は馬耳東風何等反省するところなく今日に至つたもので、これに臨む外務省首腦では左の如く語る

優秀なる大和民族

排日移民法に反對したのは決して移民入國數の問題ではなく、極東の紳士協定を無視し米國が法律的規定を以て劣等民族の烙印を押し入國を阻止した事實に基因する叫びである、かゝる非合法的法律の廢棄は當然米國側が自身に於てなすべきであつて我國からこれを要請すべき筋合では斷じてない、況して國民が米國一部の宣傳屋の口車に乘つてこれで日米親善が直ぐにでも出來あがる等と考へるのは甚しも亦甚だしい

國民參政會を來春南京に召集す
各重要案につき民意を聽く

【上海廿八日電通】支那側の報道によると中央政府は國民會議の結果國難非常時の際廣く民意を聽く爲め來春南京に國民參政會を召集することに決したと、國民參政會は昨年の第三次中央全體會議で一九三五年國民大會を開き、其過渡期の擴大民意機關として本年十月十日之を開くに決したが、更に一方國民大會を繰上げ召集し參政會を廢すべしとの議論あり、七月一日臨時全國代表大會で之を決する豫定のものである、參政會組織は既に中央政治會議で決まり今立法院で審議中であるが、參政員は定員百六十名內百五十名は各省の職業團體選擧より選舉、殘りは學識經驗ある者から政府が選び國民政府提出の豫算案の論議その他重要案を審議し國民政府に法律案を提出し政治につき國民政府の說明を求むるの職權あり、任期を一ヶ年とし每年二回三月二十九日と十月十日から首都で開き會期を一ヶ月とするものである

世界宗教會議

【シカゴ廿七日電通】世界宗教會議は廿七日印度代表ハロダ氏を議長として開會した

阿片の魅惑に百億金弗
支那を救ひ出さうと聯盟が米國に協力を求む

【ゼネヴァ廿七日電通】國際聯盟阿片委員會は米國政府に對し支那を阿片の害毒より救ひ、之によつて米も通商上利益を得るやう米の協力を求め來つた、卽ち支那は年額約百億金弗を阿片とヘロイン、モルヒネ購入に消費してゐるが若しこの金額が有用な外國貿易に向けられれば世界貿易の進展に重大影響を及ぼすことであり、殊に米國は產業復興計畫に大童となつてゐる折柄とて米國の注意を促がしてゐる

一千萬圓現送
海外支拂費充當のため

【東京電話】政府は在外支拂費充當のため買上產金手持總額二千五百萬圓の內一千萬圓を近く歐洲に現送するに決定した

棉麥借欵を繞る英・米・獨の爭ひ
支那內部にも紛爭

【東京電話】アメリカが今回支那に貸付た五千萬弗の棉麥借欵をめぐつて英米獨間の政治的角逐が起つてゐるが最近外務省に達した情報に依れば、アメリカは過剩農產物處分のため本借欵を成立せしめたが、これにより、宋子文が支那で處分された時、アメリカより農業用トラクターを購入せしめる契約があつたが、その後英獨等ヨーロッパ側から機械類買込運動猛烈化し、アメリカ側も躊躇となり、上海アメリカ商議やジョンソン公使を通じ國民政府に對しアメリカから借りた借欵で歐洲商人に利益を圖るは怪しからぬと抗議させてゐる、この歐米の軋轢の中に例の棉花五千俵は市場より四歩安といふ安値で日本綿業に賣られてゐる有樣である、宋子文がアメリカで本借欵成立せしめた外、有名なカーネーギーの大番頭ラモント氏は宋に借欵を處分した全任務を有する政治家の委せると無誤にするから事務的人物に保管されたいと要求したとも傳へられてゐるので、宋が支那歸國後直ぐ蔣、汪等と協調するもこの借欵を繞り宋と蔣、汪對立豫想され早くも本借欵は歐米は勿論支那內部の紛爭の大きな種を蒔いてゐる

宋と汪の重要會見

【上海廿八日聯合】宋子文は廿九日朝上海に歸着するので中央の要人續々上海に集まり、宋子文の歸京者を待ちかねた汪精衛は宋の意見を聽取し內外重要政策を決定する筈で、歐米で目覺ましい活躍を演じた宋によつて如何なる決定を見るか、右會見は極めて重視されてゐる、なほ宋子文は蔣介石に歐米視察に於ける各國の對支政策を報告すべく直ちに上海より飛行機で廬山に赴くことゝなつた

新しい椅子（7）坐り心地
祕書官生活に返り咲き
總監附の宝田さん

總監附祕書官として廿九日夜初東上した宝田さん――『全力を傾注して仕事がやれる時が一番愉快だ』とある。

役人としては若手組――その足跡をたどつて見ると、東京市役所にスタートして、社會局庶務、保險事務が六ヶ年、それから濱本閣東總長官時代の祕書官生活一年半が初まつたのだが一昨年朝鮮入り、文書課勤務から本格的祕書官に立ち直つたところで椅子の坐り心地は實ての祕書官氣分を取り戾したといふ事になる

祕書官に事務と政務の二つの型があるとしたら、宝田さんは事務祕書官タイプだらう。

――社會局時代の思ひ出は――二萬人からの方面委員に陣情攻めに遭はされた事もあるし苦勞の方が多かつたゞけ、偉い體驗を得たわけです

――何か、趣味がお有りですか――無趣大食ハヽヽ……

これではモノにならぬ。そこで白

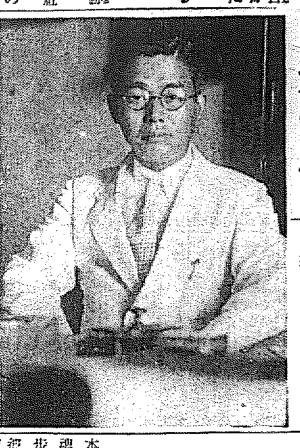

そして官界でいはゞ邪道の自治行政畑から、本館の官治行政へ鞍を落つけた宝田さんだ、事ほど性格的に『官吏』といふ職業がピッタリと來る

管理下の鐵兒、若かりし頃の『宝田君』をジッと見つめると、あるある

幼年時代から劍道に親しんで、ヤットーが今の健康を生んだもの、八高時代に京都帝大で催された全國高校劍道大會に勝戰でトップを切つて相手方三人をなで切りとした、サッソウたる勇姿が懷しいものゝ一つである。テニスが好き中ロビングだから鐵砲玉式のシュートの鋭さに欠けてゐる、で逃み込んだ型を直すのも面倒臭く憧れの選手生活は素通りして了つた

本當の官界生活はこれからだ、身魂を仕事に打ち込んでゆくところ歩、一步、洋々たる前途に對して彼岸の光明をめざして、その間幾多橫たはる新の路も亦自ら開かれてゆくであらう

文書課を兼務する斷關東陸時代と同樣の狀態に置かれてあるから、椅子の坐り心地も極めてよろしく仕事をやつてゆく氣十も亦ソッなきものがあらう（寫眞は宝田さん）

正米相場新安値
收穫增加豫想に刺戟されて

【東京電話】農林省調査により全國的に稻良と發表された今年の收穫米は六千三、四百萬石を下るまいと見られ、正米相場は俄然暴落し、二十八日深川標準中米は十錢安、神田側は三十五錢安で深川は十九圓八十錢、神田側は二十圓九十錢といふ新安値を示した、なほ大阪も中米標準相場は二十四圓六十錢である

シムラ會商代表上海着

【上海廿八日電通】シムラ會議出席の我國代表一行は廿八日午前六時半白山丸で上海に到着後日本郵船埠頭へ無事に上陸、上海事務所當局と會見懇談を遂げ、午後一時内外兩工場を視察した、午後六時からは歡迎會に臨み二十九日午後一時出帆の豫定である

氷價値下げ

京城氷組合販賣ではこの程氷價を卸小賣共各一貫當り一錢引下げることとなし、九月一日より實施することに決定した、なほこれにより九月一日より小賣は一貫當り配達付十錢となるわけである

拓務訓練所
各高等農林に設置

【東京電話】文部省では最近に於る國內情勢に鑑み移植民教育の目的で初年度に於て盛岡、三重、宮崎各高等農林に拓務訓練所を設置し、盛岡及三重は滿洲、宮崎は南米方面移民を目的とする學術及實際上必要な訓練を行ひ、一ヶ年の訓練終了後は夫々滿洲又は南米方面へ移民せしめる事になつてゐるが、南米移民については宮崎高農の拓殖訓練所において養成し、又南洋方面については今夏新たに東京農業學校生徒から選拔した拓殖練習生として夏期休暇を利用し南洋各地の實習實務の練習を行はしめたが、卒業後は從來餘り行はれなかつた南米南洋方面移民として送る筈である

收穫が多かつた日滿懇談會
中野商議代表の滿洲各地視察談

大連における日滿實業懇談會に日本商議、東京商議代表として列席の東京商議副會頭中野通運社長は、終了後要地視察を終へて二十八日奉天から飛行機にて入城したが懇談會の收穫その他について語る

御承知の如くさきの懇談會は內地より列席百二十餘名に及び、何れも各業界の代表人物を網羅してゐたが、最大の收穫は現地認識と東部方面の誤認を知悉し得た事であらう、とかく內地では雜音が交りすぎ、野球放送をラヂオで聞くと同樣、滿洲そのものに多大の興味と實情を動かしつゝも雜音でさまたげられ勝ちであつた。この點が何んと云つても今後の日滿經濟建設に寄與するところ多大であらう

ついで具體的な收穫としては日滿實業協會の設立計畫と日滿提攜調査委員會の設置建議である

實業協會の事についてはすでに傳へられてゐる通りであるが後者の日滿提攜調査委員會は東京商議の提案に基づくもので、日滿兩國政府より代表委員を選出し、民間の聲も顧慮して所謂日滿ブロック建設に對する具體的の國策を決定し、指導統制機關たらしめんとするもので、この建議は滿場一致決議され正式に各代表の名で兩國政府に近く建議することゝなつてゐる、實業協會にもこの調査會にも東部は頗る乘氣の態であつた

會後新京、ハルビン、吉林のスピード視察を試みたが治安は全く略備を見、特に哈爾濱の感に打たれたのは交通の進展であつた來る十月一日には滿鐵ではスピード・アップをなす豫定と聞いたが、滿鐵本線は勿論、其他の委託線道が完全な能率を發揮してゐるのは、其の滿鐵社員達の涙ぐましい努力がしのばれた、內地資本の滿洲進出も之現狀を見ては恐らく水の低さにつく樣に流入する事と思ふ。なほ內地の運送界は所謂夏枯れをふつ飛ばして頗る好調で、六七兩月昨年の一割、二、三分增と云ふ活況であつた（寫眞は中野氏）

戰爭の準備ではない
海軍第二次補充計畫の趣意

【東京電話】米國がロンドン條約限度內に於て二億三千八百萬弗の豫算を以て卅七隻の建艦に着手、一方日本も第二次補充計畫に尨大な豫算を計上し條約限度內に於て日米は既に建艦競爭を開始してゐるが、次に來るものは當然の歸結として日米海軍の衝突であるとの議論が軍縮會議方面の側面に蟠し、我海軍當局は左の如き見解を下してゐる

日米建艦競爭に依り戰爭が激成されるとなす說は何等か侵めにする者の議論としか思はれぬ日本は何等他の海軍國に對し積極的に働きかける意圖を存するものでなく、日本の權益が侵され脅威を受くる時は已むを得ず立つて外敵を排除するのみである、日本が他國の建艦に刺戟されて建艦しても決して戰爭準備ではないたゞ他國に乘ぜられまいとするに過ぎぬ

人

◇中野國際通運社長　滿洲から廿八日夜入城、同夜發東

◇曾島朝鮮通運社長　廿七日晚名古屋へ

◇中村大阪殖銀支店長　廿八日同

◇京山鮮北總務課長　同上

◇菅原平壤飛行六聯隊長　同御旅館へ

天地玄黃

◇齋藤首相安達氏を訪問、おかげで國同の鼻息はちよつとのびた

◇太平洋會議は豫期の成果を收めたゲナ、ご互に最初から何も豫期して居なかつたからナ

◇米大統領の傳刀モーレー辭職、頭腦トラストまづ崩壞、とりもなほさず御大の政策破綻

◇赤字公債を少くして、生產事業公債や、軍事公債を發行するさうナ、それで氣分だけでもせめてよくするかな

◇支那でも非常時なので國民參政會をひらく、數人の要人だけでも話がまとまらないのにネ

◇齋藤首相は貴族院各派代表にもあふさうな、擧國一致だからそのうちにはコチトラ九千萬人にも會見を求めてくるだらう

夕刊後市況

◇…仁川期米引

	當	中	先
六節	｜	一九〇四	一九〇四
七節	｜	一九二	一九六

◇…各地期米引

釜山	一九〇八	大阪	一九三一
群山	一九〇四	木浦	一九五五
鎭南浦	一九〇六	下關	一五〇
名古屋	二〇四		
熊本	一九〇〇	金澤	一九五五

大阪最終氣配五十六錢（不變）

◇…大株短期引前

大新	一一〇、三〇	一〇、三〇	一〇四
鐘新	一一四、三〇	一〇四	
日產	八四、八〇	不變	
東新	一九四、〇〇	二〇安	

◇…東京東新引

東新　四、一四、四、五三、六

下田式純肝油

體內抵抗力をガッチリ養へ

跳躍の秋を、朗らかに享受せよ！

健康の源泉は日光に優るこの下田式肝油にあり

世界諸比の生探法により精製されたる強力無臭の純粹肝油にしてヴイタミン含有量在來品の三十倍肝臟類の副作用なく所謂肝油の惡臭なるもの絕對になく、婦人子供にも愛用せらる

適應症　貧血症の人　風邪を引き易い人　肺病助膜の人　腺病質の小兒　發育完全を望む人　產後病後衰弱の人

全國有名藥店にあり　定價（五〇〇瓦入）一圓五十錢

發賣元　大木合名會社　東京神田かぢ町・大阪淡路町

朝鮮地圖販賣元は（型錄進呈）小林又七朝鮮地圖部

京城長谷川町　振替京城三八〇〇番　電話本局二一三番

京城・仁川・釜山・大邱・平壤・元山・新義州・群山・木浦・大田・光州・清津・咸興・全州・羅南・馬山・晉州・鎭南浦・海州・開城・春川・公州・淸州・會寧・咸興 入京城、舶山市街圖發賣

麻撚絲各種工業用
麻製ミシン及手縫絲用
綿撚絲各種エ業用
カタン絲ミシン用
小荷物小包結束麻絲
帝國製麻株式會社製品
帝國製絲株式會社製品
朝鮮專屬販賣部
愛國商行
京城府黃金町二丁目
電話本局三九〇四番
振替京城五九五番
（特種品製作御希望ニ應ズ多量品ハ內地工場ヨリ直送致候）

產婦人科（入院隨意）
醫學博士　橋本吉藏
京城府岡崎町七　電話龍山五八〇番

年賦定期貸付
普通銀行業務
日本銀行代理店
日本勸業銀行代理店
朝鮮信託株式會社代理店
京城南大門通二丁目百四十番地ノ一
株式會社　朝鮮殖產銀行
頭取　有賀光豐
資本金參千萬圓
全鮮各地に支店派出所五十八ヶ所並に內地大阪に支店あり

社説
低金利時代と中小業者

昨年以來、朝鮮金融機關は前後二回の預金利下や數回に亘る社債の低利借換を斷行して極力資金コストの低下を圖り、特に本年下半期初頭からはまさに畫期的な低金利時代のお膳立を完備するに至つた。試みに普通銀行の過去一ケ年における預金の利下幅を通算して見ると、定期年一分、日步二厘、平均年九厘に及んでゐるが、一方貸出金利は銀行過剩に伴ふ業者間の競爭激化によつて、平均年一分二厘の低下を示してゐる結果である。然るに翻つて資金需要者たる半島中小業者の現狀を顧みると、所謂低金利謳歌の聲とはまるで無關係に、何れも等しく金融の逼迫を喞ち、强ひて融資を求めんとすれば勢ひ相當の高金利に甘んぜざるを得ない有樣である。これを金融業者の放資難に懊惱してゐる現實と對照すれば、一見不合理も甚だしい現象と謂はねばならぬ。

◇

かやうな事情のもとに置かれてゐる中小業者が、最近頻りに貸出限度の擴張乃至低金利の普遍化を叫んでゐるのは一應無理もない事である。即ち彼等の主張を聽けば、目下財界はインフレ政策の進捗とともに景氣上向及び物價漸騰の過程にある。從つて有擔保中小業金融の如きは、既往に比較して多分にリスクが輕減せられてゐる筈であるから、此の際寧ろ貸出限度の擴張を行ひ以て潤澤な資金の供給を行ふべきであるに拘らず、金融業者は徒らに自己保全の立場を固守し、消極的な有價證券投資にのみ終始して居ると言ふのである。一方これに對する金融業者の主張を聽けば、インフレ景氣の前途は見透し困難で、それを豫想しての放資は危險である。また中小業者の現下の窮狀は決して多少の融資增額によつて救はれるものでない。彼等の業態が消狀依然たる限り、消極的な貸出限度の擴張などは出來ぬと言ふのである。

◇

思ふに景氣動向に關する兩者の主張は言はゞ見解の相違であつて、かやうな夫々の主觀に立脚した論爭を識別せしむるならば結局水掛論に終らざるを得ない。唯半島の中小業金融に就いて客觀的立場から公平に觀察すれば、内地に比較して遙かに恵れた事情にあるのではあるまいか。その理由は、内地における金融資本の獨占化的傾向は最近頗る顯著なるものがあり、その結果は普通に大銀行の形成となり、中小業金融は専ら閑却されんとして居るに反し、わが朝鮮においては各種の金融機關が大小中乙の差別なく各種から中小業金融に顧慮して居るからである。しかも必要資金上の金融を行へば或は一時的に彼等を益する代りに却つて害する結果を招き易い現狀に到達せしめ或は又時期にインフレ政策の進行初期に於ては充分な資金に遠有投資方面に利用される危惧も少くはない。此の意味において現下の中小業金融に對する金融業者の慎重な態度は寧ろ是認されねばならぬ。

◇

しかし乍ら、眼前における中小業者が相當深刻な行詰りに當面して居ることは明瞭なる事實である。それが一時彼等の借金融によつて救はれるものでない事は明瞭の通りだが、何れにしても彼等打開の途は講ぜられなければならぬ。而して彼等の今日ある所以は言ふまでもなく獨占資本の擡頭に對する大資本の重壓によるものであるから、彼等の自らを救ふ途も大結束による組織機能化を圖る以外にはない筈である。即ち「一致は力である」とのプリンシプルに立脚して共同工場施設、共同仕入、共同販賣、及び共同配給等の實現に努めるとともに、共同信用の確立を期する事が刻下の最大急務である。若しさうなれば、中小業者に對する貸出限度の擴張及び低金利普遍化等の問題は敢て自ら求むるまでもなく解決せられるであらう。

煙草の收益一ヶ年二千三百餘萬圓也

ぼんやりしてはいけません
われらの煙草が朝鮮財政の基礎です
煙草の收益は鐵道收益や地租總額より遙に上です

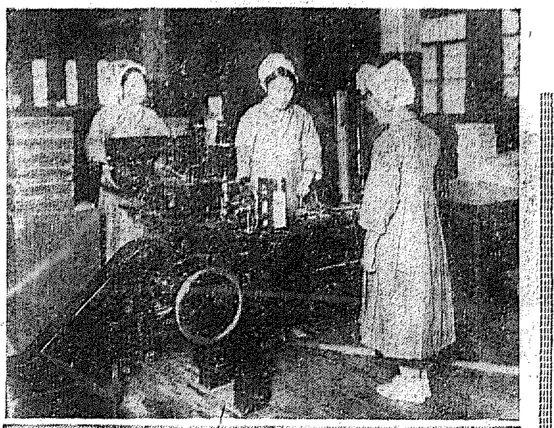

（寫眞──(上)モリンス式包裝機(下)貯藏──斯うして葉煙草を二年貯藏しておく）

煙草の專賣が朝鮮の財政基礎のナンバー・ワンであるといつたら、吸ひかけの兩切を灰皿において考へ込む人が多いかも知れない──それほど、無意識に吸はれてゐる煙草は、專賣事業として、一ヶ年二千三百萬餘圓の一般歳入を稼ぎ、鐵道收益の一千四百萬圓も、租税の重要たる地税の一千五百萬圓をもはるかに抜いて、關稅、酒稅、府稅收入の首位となつて居るのである（いづれも昭和六年の數字）朝鮮人の煙草に對する嗜好は普遍的で、中年になれば、喫はない者は殆どないやうな状態であり、從つて煙草の耕作は全半島にゆきわたり、韓國政府もこれに對する課税をもつて一大財源としたほどである、大正十年四月、朝鮮煙草專賣令が公布される迄にも、煙草稅とか製造煙草消費稅とかいふ形で大きな財源となつてゐる、さらに煙草耕作の農家經濟に對する大きな貢獻を考へるならば『煙草』の朝鮮財政經濟における偉大なる役割を知ることができる、鐵血宰相ビスマークは『酒を飲まぬ人間では果斷な爲政はとれず、煙草を喫まぬ人間に平和は望まれぬ』といつたといふが、かうした意味においても、煙草大いにのむべしであるが、歌の文句にもあるやうに『天までこがす』やうに喫んで健康を害するやうなことがあつては、平和の望まれぬのはもちろんのこと、煙草を通しての報國もできないわけである──ともあれ、『煙草の半島』を走り書き的にのぞいてみよう

愛煙家の魅力
兩切が出來るまで
斯うした手數が掛る

愛煙家の魅力──あの渋紙に巻上げられた香りのいい兩切煙草も、喫はれるまでには並み／＼ならぬ人の汗を流してゐる

一、葉煙草栽培

播種、稲を蒔くと、種類によつて異るが、大概、九月から十一月までに葉は充分に成長し、下の葉から順次に刈りとられて陰乾の後など、で雨を當てぬやう、日光または火力で乾燥し、翌年の三月末日までに專賣局の出張所に收納される

二、原料貯藏

こゝに一ヶ年から二ヶ年貯藏される、それは刻煙草に『後醗酵』を起させ、いはゆる「なれること」させるためである

包裝されたまゝ攝氏七十五度から八十度くらゐの溫度の、水蒸氣のこもつた室の中に一週間から二週間おかれる、これは操作上の便宜のために葉をやはらかにし、やにをとかすためである

三、葉組

(一)解包(二)節選(三)葉分(四)調溫、これだけが葉組作業で、これでピジョンとか、マコーとかの原料があらかじめ配合される

（寫眞──檢查）

四、除骨（又は截柄）

こゝで骨が除かれたり、柄が截りとられたりする

（寫眞──卷上機──兩切煙草は此の機械で自動的に卷上げられます）

五、葉剝配合

こゝで重なつた葉がはがされ、さらに萬遍なく配合が行はれて、それらの煙草（ピジョンとか、マコーとか）になる

（寫眞──(上)モリンス式包裝機(下)貯藏──斯うして葉煙草を二年貯藏しておく）

六、加香

味をよくしたり、惡いところを補つたりするために、いろ／＼な香料をかける、これは葉の配合とともに、兩切煙草製造の重要な作業である

七、截刻

こゝで、各種製品に適當する刻幅にきざまれる

八、乾燥冷却

こゝまで來たときの葉は水分を一七、八パーセント含んでゐるからこれを乾かし、冷やす、さうしないと、あとでしみが出來たら、腐敗するからである

九、卷上

一つの機械で──卷紙に煙草の名が印刷されそれに刻んだ煙草が卷かれ、粘付されきまつた長さに切斷される

十、製品檢査

こゝで經驗のつんだ工員が全製品に對し入念に檢査して硬軟不同のものやしみの出たものは、嚴重に選別される

十一、裝置

袋に詰められたり（マコーなど）小函に詰められたりして（ピジョン等以上）ボール箱に詰められる

十二、市場へ

かうして出來た煙草はさらに木箱に詰められて市場に飛んでゆく、出來上るまでの日數は大體三日で第一日が加香まで、第二日が巻上まで、第三日が裝置搬出といふ段取である、なほ、刻み煙草と口付煙草の製法の兩切と異る點は截刻方法と、加香、乾燥、冷却がないことである

愛煙家の好みはだん／＼兩切へ
賣上の王者はマコー

昭和七年度製造煙草賣上高は總計三千二百十六萬七千圓におよんでゐるその内譯をみるとかは

口付	[illegible]三四六千本	[illegible]八四〇圓
兩切	[illegible]〇〇六千本	[illegible]六九六圓
細刻	[illegible]五百	[illegible]八十八圓
荒刻	[illegible]	[illegible]
輸移入		九九、七五一圓

口付煙草は大正十一年度が全盛時代でその後は愛煙家の好みはだん／＼兩切にうつり、それに不況の影響もうけて衰退の一途を辿つてゐる。兩切煙草は昭和四年度には創業第二年度に比し五倍の增加を示したが、その後はやはり不況のために漸減の歩調を辿つてゐる、細刻煙草は、好みが紙卷にうつつてゆくので口付と同じやうに漸減しつゝある、荒刻は、自家用耕作者の減少や販賣取締の徹底などによつて、需要が增加してゐる、製品のうちでは、斷然大衆的な『マコー』が第一で賣上總高の六割を占め、つぎは荒刻の『曙煙』で約一割を占めてゐる

煙草の耕作と
──農家經濟──

農業組織が幼稚で、土地の生産力のひくいために、朝鮮人の大半を占める農家の收入は極めて少く、平均一戸當り一ヶ年二百圓内外であるといはれる、一方、煙草耕作による收入を見ると、一反當り平均四十二圓九十五錢（昭和七年）で他の作物の一反當り平均二十圓内外に比すると倍額以上の增收である、現在（昭和七年しらべ）の耕作人員は七萬七千人、耕作面積は一萬三千町步、葉煙草收納高は各種（内地、朝鮮、黃色の三種）合計五百三十萬貫でこの賠償金は耕作者にとつては葉煙草賣上高は五百八十五萬圓にのぼつてゐる、煙草は專賣事業である關係上、生産に制限があり、いかに葉煙草耕作が農家經濟に有利であつても、これを無制限に全農家におよぼすことはできないが、その現狀においてさへ、農村をいかに豐かに潤はしてゐるかは右の數字によつても明かである

煙草小賣人が
耕牛を買つた
安さんの精勵振り

煙草の賣上增進のかげにかくれた小賣人の美談を一つ──慶北聞慶郡陽北面新項里一〇〇ノ一煙草小賣人安漢相さんは、非常に熱心な仕事ずきで、農業のひまに雜貨商をやりさらに自轉車修繕、木材搬出請負業などを兼營し、そのうへ水害のために流れた水田を開墾するなど超勤勞ぶり、從つて、煙草の賣上成績もよく、昨年一月はじめてから今年の四月末までに販賣利益を五割以上も貯蓄し、その金高は二十三圓に達した、安さんは、これを資本に立派な耕牛を一頭買つた、耕牛をもつことは朝鮮農民の誇り、しかも、それを零細な煙草販賣益金で買つた彼は得意げに牛をつれて所轄の甘泉販賣所を訪れて禮を述べた

煙草耕作組合

一般農民の知識水準は文化施設の普及によつて日に月に向上してゐるとはいへ、まだ／＼無學文盲者が多く、煙草耕作者にしても、耕作上の專賣關係に必要ないろ／＼な手續を完全に作ることのできる者はきはめて少い狀況にある、從つて、煙草耕作の改良發達をはかるためには、當局として耕作者大衆に積極的にはたらきかける必要があるため、主產地には耕作組合を組織させてゐたが、大正十年專賣令が實施されてからはこれら組合に對して交付金を下付して專賣事務の執行に必要な施設や補助をすることを命じ得るやうになつた、かうした組合數は現在四十一で全耕作人員、耕作面積をこれに統制し、交付金は二十八萬一千三百九十八圓におよんでゐる、これらの組合には相當の職員をおいて、耕作者の指導や種類の選擇をしたり、耕作指導の徹底をはかつたり、植付檢査、收量調査、收納事務などにおいて政府の補助をしてゐる、さらに一方においては、耕作資金を低利に借入れて耕作者に融通したり、肥料農具の共同購入をしたり、各種の品評會をしたりして、煙草耕作の改良發達、耕作者の經濟向上の上に計り知れない寄與をなしてゐる

煙草種類と原料

專賣局製造の煙草は現在つぎの十八種で

▲口付紙卷──敷島、朝日、松風 ▲兩切紙卷──ジーツー、シーコンゴー、カイダ、ピジョン、銀河、マコー、メーピル、牡丹 ▲細刻──さつき、あやめ ▲荒刻──長壽煙、五雲草、曙煙、福煙、不老煙

このうち、兩切紙卷煙草は米國產黃色種を主として朝鮮產黃色種、その他を配合し、内地專賣局の西洋種を使用する敷島、朝日、さつきあやめなどに配合する原料は大部分内地專賣局から内地產煙草の供給を受けこれに朝鮮產内地種煙草少量を配合し、その他の煙草には朝鮮產葉を充當してゐる

製造工場

煙草製造工場は京城支局に仁義洞義州通二工場、全州支局一工場、大邱支局一工場、平壤支局一工場の五工場、それに木浦に印刷工場があつて男工千百二十人、女工千三百三十人が從事してゐる

昭和七年度製造高は

口付	二七七、二〇〇千本
兩切	三、二二九、五六八千本
細刻	一〇、七六六貫
荒刻	三、九五七、八三一貫

これに要する葉煙草は、内地產、アメリカ產、朝鮮產合せて五百三十三萬餘貫にのぼつてゐる

優良耕作者

專賣局では優良煙草耕作者に對して獎賞金品を交付してゐるが昭和七年度の獎賞人員は一、六百八十八人、交付金額は一萬二千五百四圓で全耕作人員に對する割合は二分二厘に當つてゐる、この獎賞金を受けるのは、いはゆる春窮の時期なので、受賞者の喜びはこのうへもなく、煙草耕作のうへに非常な刺戟となつてゐる

近代朝鮮の横顏
長風山人

(29) 修信使金綺秀の日本訪問（上）

文祿の役終んで德川氏四海を統一す。豐臣氏に對する國民の怨は慰められて三代將軍家光公に修信使を特派して以て日韓修交の道路を開かれた

江華條約成つた、丙子──明治九年の六月、朝鮮政府は金綺秀を修信使として日本を訪問せしめた。これ一は明治初年以來幾回となく日本よりの使節を拒んだ ためその態度を表せんがためである。又一は永宗島事件に對してその無禮を陳謝するためでもあつた

修信使は丙子四月四日、京城を發し、廿九日釜山より汽船に便乘し萬里蒼茫たる玄海の難波も一日一夜で通過し、五月七日には早くも江戸に入り、居ること二旬にして國都、日本文化の跡も、世界文物の粹も、彼は巡ぐるが如くにして五月廿七日江戸を發し、平安なる歸路を急ぎ、六月十一日、京城に入り、即日王宮に召見せられて日本訪問の言上をしたのである

彼はその出國に際しては日本に對してはその文化の野卑にして淺薄なるを輕侮したるの餘に、朝鮮一般士人と異なる處はなかつた。彼は朝鮮の禮儀が禮儀の邦、君子の國で、文教彬々として盛んなるの風土と相比して日本の粗野低劣を想像しつゝ江戸を訪問した

先づ彼が國王殿下に上奏した日本訪問記を讀んで彼の感想を語る。

彼は往還の次、大洋の風波と渺茫の平波風光の美を述き、往復一萬二千里を突破した大旅行の記錄を言上した後、先づ日本の風景を稱して曰く山多明媚、水少諫樹、富士の偉容を形容して渉然目色出波の間と稱し、その時に上陸して處々の翠林を顧み、一水一石、自在に布置され、その致雅たる風光は實に愛すべしと讃歎した

民衆の風俗を見ては女は多く艷麗で男は柔く威張つて居る。町は通行人で充滿し、巷は千品の往來で溢ち、それに隣家相接の人間は一人も見なかつた、商賈は角を吹き街上の喧囂は物聲ではあるが互に相接しては笑語あり互に笑容を帶び、全く憎むべき嫌むべき人相の人を見なかつた。彼は陸濟嚌然たる險惡の世界より明朗にして嬉々業を樂しむ平道の巷に自ら言語しつゝあつた

天氣は雨多く晴少きも亞熱帶は爽快であつた、上下とも夜は狹長で留留の時は盛夏に近かつたが除り暑熱もなかつた

彼は江戸城の廣大と築城の堅固を說き、宮殿の壯重を辭り、外城、內城の區劃を示し、又一般民家の莊大にして整然たるに驚き、公私邸宅の風致と共用窓の鮮へるを賞讃し、殆んど彼の日本觀察報告は日本禮讃記である

彼はその報告中に於て明治天皇陛下に謁見して所感を說いた、曰く皇帝御年二十五、中等の身の材、面貌白く微しく黃色あり、眼は有彩で天然の綵麗は高明である。觀ら治國を勵まし勤々意ることなく開國の際すべきは之を應じし制度の際すべきは則ち之を應じ、擧國の時でも牛身の衣でも車を用ゆるに利あれば一朝にして舊を捨てゝ之に從ひ、少しも逡巡することはない、何人も異言々上するものはない。洋服白や髪織のものも從四位の地に安んじて亦緊陸靚とする無いとは實に不思議の國だ。此皇帝には英明且果斷である、賢人に任せ、才能を使ふこと自由自在である只だ感じて傾りある

京日俳壇
楠目橙黄子選

金魚（4）

金魚田に松風落ちぬ鎭雨里　京城　横井　迦南
ひや／＼とする瀧漫の金魚玉　同
色々と見飽しぬや金魚玉　林　路存
怨しめて夜の金魚となりにけり　同
京城三越屋上にて
金魚槽見ゆるベンチにかけにけり　石橋　余白
金魚池たちまち雨に濁りけり　同
おとなしき玄關の間や金魚玉　賀中　白兮
日當りの金魚の水の濁りかな　八島　游々子
藻を入れて水青々と金魚鉢　野田　有明
金魚を提げて從ぎゆく引越荷　富田　鮮一朗
向き合へるどちらの窓も金魚玉　井草　雁川
籤に挿す糠婆二本や金魚玉　源平　三治
金魚鉢庭に忘れてありにけり　松本　雪郎
坂町の幽香居町を金魚賣　網部　山猿
ふきあげの水にうたるゝ金魚かな　大田　桐木　虹泉
出格子にもたせ鉢や金魚鉢　相里　川西　竹人
龍岡　佐竹　竹葉

御存じですか
乾杯

昔ローマの勇士達が決鬪する時一杯の酒を飲む儀式があつた。だが、卑怯な奴になると、對手の力を弱らす爲に、盃の中に毒を入れる者があつた。それで決鬪せんとする者は、二つの盃の酒を等分に混ぜて飲むことにしてゐた。此習慣が後になつて酒を飲むことは止めて、盃と盃と觸合せて、酒を混ぜ合ふ眞似だけやつた。これが乾杯の始まりである

翼なき鳥
川路柳虹作　岩本正二畫　(88)

指　輪（四）

『だつてさうぢやないの』

宮下は優しい目と言葉で早苗を見かへした。

『宮下英兒君だわね、おホホホ』

早苗は子供にはわからないことなので、大つぴらにさう言つて笑つた。

『たつた二、三日の事ぢや惜ない　なあ』

宮下がさういふのを、

『威ばつてるわ、やつぱし所有慾が強いのね』

と宮下に言葉をかへした。

『斷然所有しちやうから』

『どうぞさうお願ひするわ』

二人の愛の戲れは子供の前でも平氣で行はれた。

勝は臺から見る下の芝生にブランコや滑り臺を見つけたので下へ行かう行かうと騷ぎ出した。

『ア、今ゆきませうね、待つて頂戴』

早苗は少し暑いので上衣を脫いだ。そして短い絹のスエッターを着た。

『坊や、坊やも上衣を脫いだ方がいゝでせう』

『ダイ丈夫、大丈夫』

勝は何か『いゝ』といふ時には『大丈夫』といふのが癖だつた。その言葉は宮下をも笑はせた。

『大丈夫だね、さ、滑り臺へ行かう』

宮下は勝の手をひいて階段を降りた。勝も次第に宮下に馴くやうだつた。

青い芝生のつゞきに海だつた。綠樹の樹が一本高く芝生に聳えてゐる。初夏の日は輝いて海はエメラルドに輝いてゐる。早苗はどこか西洋のホテルへでも來てゐる氣がした。

『何だかこゝは日本ぢやないやうね』

『まるでニースですよ』

『ニースつてこんな?』

『こんな處がいくつもあつたね、空は暖かいし、夏は涼しいし……しかしこゝも實にいゝ處だと思ふなあ……』

宮下ははるかな沖に消える雲の跡の方を眺めて但ひ出深さうな眼つきをした。

『おやアミイ同志には一番いゝところね』

『こゝだつてさうでせう?』

宮下は突然早苗の肩に手をかけた。

『およしなさいよ、今日は子供がゐるぢやないの』

『ゐたつていゝぢやないの』

早苗はその手を輕く拂つた。

そんな隙宮下はよく女のやうな口をきいた。勝はひとりで滑り臺の方へコチ／＼走つて行つた。

『さ、上るんだよ、いゝかい』

宮下は後から梯子を上げてやつて自分もあとからついて行つた。

『コワイ、コワイ』

『恐かあないのよ、大丈夫よ』

早苗もつゞいて梯子を上つた。臺の上に上つた三人はつい近くの海邊を見た。外人の夫婦がこちらを見てニコ／＼してゐる。

『ちやおぢちやんが先きに滑りるよ、ホラ』

宮下は低い滑り臺を眞先にすべつた。

『さ、坊やよ、今度は……』

勝は腰をかけて手を兩側の手すりにやつてすつと滑つた。

『ホホホ』

勝はさも面白さうに可愛い口をして笑ひ興じてゐる。

『ちやママもやりますよ、ほうら──』

早苗もあとからすつと滑つた。

彼女も良き子供の友達となつた。勝はそれを見てすつかり面白がつて又やらうと言ひ出す。

そんなことをしてゐる中、宮下や早苗は少し馬鹿ばかしくなつてきた。

『坊や、こん度は下でお遊びなさい』

『イヤー　イヤー』

勝はなほも滑り臺に上つた。ついてゐないと危いので宮下と早苗は側にゐてやつた。

『子供のお守りて奴はラクぢやないね』

『さうよ、だから少しは妾のこともお察しなさいよ』

將棋新手合（六）

於東京市日本橋區蠣殼町二ノ七　滿呂木將棋所

（圖は四五龍と之の局面）

平手　先　六段　▲寺田　梅吉（千葉）
六段　△山北孫三郎（東京）

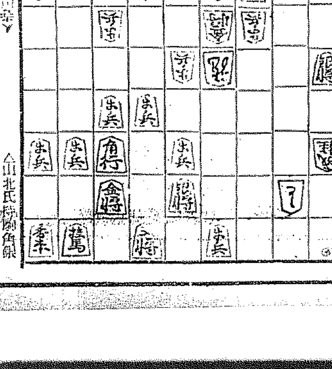

△山北氏持駒角銀

△二四銀　▲二三歩　△三二角　▲五一王　△二一角成　▲五六歩
△同　歩　▲五七歩打　△七九王　▲五八歩成　△三二歩成　▲四九龍
△八八王　▲五三銀　△三一馬　▲六二王　△四一銀　▲八二香

（滿呂木七段講評）（後手）二三歩と打つて、敵の攻擊を重くするのは良い受けである

（先手）三二角打は鋭い攻めであるが、此の場合他に攻め手がないので仕方がない

（後手）五七歩打ちは、龍を先手に活用する味があつて鋭い攻め手である

（先手）七九王と早逃げするのは、此の場合已むを得ない

（後手）五三銀と逃げるのは、敵は指し切り形であるとみた捌きである

（後手）八二香打は、攻防兩用の意味があつて良い手である

新刊紹介

●國際學校講座　二五卷月謝一ヶ月分一圓二十錢（東京神田區三崎町三丁目共學校出版部）
●滿洲公論　八月創刊紀念特輯號五十錢（大連紀伊町九其社）
●茶道　八月上旬號十五錢（京都市不明門七條南入其社）
●我觀　八月號三十錢（東京京橋銀座西五ノ三其社）
●朝鮮山林會報　八月號三十錢（朝鮮總督府山林局内其會）

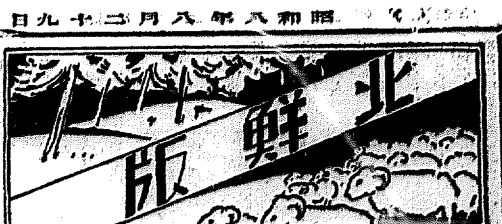

指導鞭撻に努めてゐるが去る七日官内水田里民の集會で內地式草履の製法を傳授した處『製作が簡單で便利だ』と頗る好評を博し同里區長、部落振興會長の發起で部落の中老、青年九十餘名を招集して講習會を開き全部落民が愛用するに至つた

今度は 犀の足
間島で發掘

【間島】間島各地では目下土木工事の最盛期だけに種々珍奇な出土品を發見してゐるが先頃の延北上三峰對岸地方で發見されたマンモスについで今度は延吉守信鄕新谷地方に居住する鮮農林五勇君が犀の片足を發見して數日前間島總領事館に持ち込み保管してゐる

高原の牛泥

【高原】高原郡上山面碇水化（五八）方の畜牛一頭（價格五十圓）を廿二日午後八時頃盜難に遭つたので、高原署で各駐在所に手配し犯人捜索中の處廿三日永洞駐在所で犯人金昇孝（五六）獲渡中を逮捕、取調中

お化けの靈泉
悲戀男の自殺から 一躍裸像の世界を展開 謎ならぬ國境診話

【新義州】王子製紙會社新義州分工場の構外にある廢水池が一躍靈泉になつて毎日數百の白衣男女を引きつけ裸像を踊らしてゐるといふ快？ニュース……謎のやうな靈泉は正眞正銘、木材を纖維化すときに使ふ亜硫酸石灰液の廢液が溜池に流れ込んで出來たもので、この廢水池が今日の靈泉になるまでには新義州某旅館のコックをめぐる悲戀劇が潜んでゐる

◇

今からざつと二ヶ月前某旅館のコックが皮膚病のため愛人から棄てられ、そこですつかり悲觀になつた悲戀男は酒をあふつてこの廢水池に捨身の飛び込み自殺を企てたが果さず、間もなく通りがゝりの新義州署員に救はれた、悲戀男は引揚げられてビックリした、と云ふのは死ぬいまはの數時間にして患つた皮膚病がいつの間にか全治してしまつてゐる、靈りの靈妙不可思議さにコックも感激し言ふ人毎に吹聽したので今では新義州中知らぬものないやうになり、各方面から集まつてくる人々で廢水池は一躍溫泉場化してしまつた

◇

日中は人目を憚つてか若い女の姿は見えないが夕方の廢液流出時間になると二時間前から押しかけ七百餘の多數に達し、午後十時過ぎになると妓生も人力車でやつてくるといふ涙いほどの盛況ぶりで流石の王子製紙もふえる一方の珍客だけにほつても置けず今日では廢液の流出時間を掲示しそれに電燈もつけ、柵を設けて男女別の浴場を設備し、一方新義州署では『猥褻を着用しないものはまかりならぬ』と衛示をはり出したといふ、全く嘘のやうな眞實が毎日毎夜廢水池のどぶ池に展開されてゐる

"たけのこ"お化け
關稅の籠拔け詐欺 橫行する不正商人の退治に 稅關が乘り出す

【安東縣】"パインアップルがタケノコに化けた話"——事變以來激增した滿洲國への輸入貨物と當局の繁雜を利用して最近不正商人の脫稅泥が橫行、過般も神戶某商店から安東某商店宛に筍の罐詰百箱送付して來たが筍とは眞赤の僞り正味は罐詰が七割以上も違ふパインアップルであると判明した、パインアップルとタケノコの關稅が全然同一のものであるのとレッテルが筍であるため稅關當局も少からず惱まされたが遂に不正品であると判明したもので關稅にして筍は從價稅で百箱僅か七十圓だがパインアップルは五百六十圓といふ大きな差額だけに一般當業者を初め稅關當局はこの種不正商人のために非常な迷惑を感じてゐるので當局としても今後は何品にしても見本を提示せしめてこの種籠拔けかぬけの不正商人を徹底的に取締ることになつた

しその妻金貞子（二二）が二つになる女兒を抱へて咸興府本町東洋商會に寄遇して居るなど悲慘な遺族もある

待望の輪城大橋
二十六日晴れの 渡り初式を擧行

【清津】清羅國道の一偉觀たる輪城大橋渡初並に通水式は二十六日午前十時から富永知事祭主の下に牛島十九師團長、富田鐵道事務所長、野方土木出張所長、土屋內務部長外關係土地の府尹、郡守、邑面長、公職者並に地方有力者等官民五百餘名參列、橋上に設けられた祭壇の前に嚴かに神官の修祓に始まり、祝詞、玉串奉奠知事の式辭、工事報告、師團長、府尹、郡守の祝辭等あつて後神職の先導で內鮮高齡者夫婦を先頭に參列者一同渡初めをなし、終つて橋畔に設けられた大宴會場で師團長發聲下に萬歲を三唱祝賀宴を開き盛會裡に正午散會した（寫眞は渡橋式光景）

水害の應急施設
江原道では先づ大丈夫

【春川】水害狀況報告並に事務打合のため出府中であつた李江原道知事は左の如く語る

各道からの陳情員で今本府は陳情攻めの形だ限りある豫算で無限の陳情に一々應ずる譯にも行かず陳情者もの處で勞ひ且緊縮に大きな波瀾を來しさうで全く傍觀を許さないシーンであつた

しかし他道と至る處趣きを異にする本道の情勢については總督、總監ともに深い理解と厚い同情を寄せ、考慮して戴く事になつてゐる

京春道路の改修も肝心の京畿道側がお手元不如意でどうやら怪しくなつたが、鐵道に比べると大した事でもないのだから何とかやり繰りして貰ひたいものだ

秋鯖の漁期
巾着網だけ 豐漁大當り

【咸興】油の乘り切つた秋鯖の漁期に入つて咸興灣新浦港では巾着網の水揚げが一役千桶にも達し漁民は魚群の回游を鼓舞づけてゐるが沿岸は長雨で海水が濁つて寄せつけぬため定置網の成績不振で沖合には海のギヤング鱶が盛んに橫行してゐるので刺網が不成績で鱶の出に入りながら拱手傍觀の態である

時雨のあと

時雨うらめし——柳京のけふ此頃……（F）
"濡れ帆乾かす暇もなくまた時雨る大同江"

江原道の五大懸案
春川繁榮會 總會で決議

【春川】繁榮會では二十五日午後六時春川公會堂で臨時總會を開き會則變更について一部會則を改正、組織を更に左の宣言を決議し陳情委員を選んだ

宣言 本會は新興朝鮮に於ける自力更生の第一線に立ち江原道道廳所在地としての大春川建設の爲め左記の事項を獲成せむとす

（一）產業の振興並に市場の開拓（二）京春道路の改修鋪裝（三）交通機關の改善並に合理化（四）道立公醫の設置（五）教育機關の完備實現

右宣言す

內地式草履
講習を開く 警官が傳授

【咸興】內地式の草履は便利です 端川郡寄政派出所在所の首席巡査部長は巧な獎勵方法で農村自力更生運動の第一線に起ち常に管內農民の

先人の遺勳顯彰
統監府派出所址に記念碑 同胞發展の基礎固め偲びて 間島住民の報恩

【間島】龍井の有志間には先年來統監府臨時間島派出所遺跡なる間島小學校內に記念碑を建立し今を距る二十餘年前（明治四十年八月廿二日）咸風冤々味の伊藤統監の命を受けた齋藤大佐以下の所員が龍井に到着直ちに間島在住鮮民に對する積極的保護に任じ爾來今日に至る間、幾變遷を經て茲に同胞發展の基礎を築き上げた昔を回顧し先づもつて先人の遺勳を顯彰すべしとの議が具體化しすでに發起人會を開き各關係方面へ趣意書を配布したが記念碑の經費約二千圓を一般の寄附に待つ事とし間島に關係を持つ實業員から五十錢以上の寄附金をもとめることになつた而して記念碑の設計は大體地下に四尺のコンクリートを入れ地上臺石は三尺と二尺の二重にし其上に高さ七尺八寸幅二尺五寸の自然石に中六尺二寸五分を化粧磨きとし『統監府派出所址』の七字を深刻する譯で石材も龍井の當時の派出所長代理總務課長であつた現在朝鮮長白齋藤季治郎氏に碑面文字の揮毫を依賴中であるが完成の上は龍井の一名所として輝やかしいものとなるべく期待されてゐる

咸南夏秋蠶
六割五分增加

【咸興】咸南の夏秋蠶掃立は前年に比し六分五里增の二萬九千八百五十一枚に達した、郡別に見れば端川郡が斷然他を壓して全道の二割五分に近い七千四百八十一枚を示してゐる

羅津商工會
最初の役員會

【羅津】商工會第一回役員會は去る廿五日午前十時から料亭朝日で開催、左の事項を決議し午後五時散會した

▲事務所設置は當分佐藤副會長宅に決定▲書記採用については月俸四十圓程度とし人選方を會長に委任▲會費は一圓五十錢、三十錢の三種に決定▲役員組成は常務議員に附託

豐饒の秋
五風十雨に惠まれ 平北の農民は躍る

【新義州】平北道に於る今夏天候は全く惠まれたもので文字通りの五風十雨で道內一般に水稻を初め他の作物の成績極めて順調ではやくも豐年滿作を謳はれてゐる、沿線地方は勿論各水利組合地域及び中部奧地方面にも既に重たげな稻穗が出揃つて農民は粒々辛苦のみのる秋に笑顏を見せてゐる、昨年の水稻實收高は百四萬餘石であつたが今年は遙かに之を突破し百廿萬石近くの收穫を見ると言はれてゐる

米作は二十萬石臺

寺洞街道 辻强盜
婦人を襲ひ 現金を强奪

【平壤】廿六日午後八時半頃平壤府市外で反物を賣つて府外寺洞に居住してゐる親戚で一泊すべく寺洞街道を急ぐ龍岡郡海雲面日尾里金某の二婦人が新里に差かゝつた際後方から現れ先に步いてゐる文氏を棍棒で毆り飛ばすのを後から宋氏が仲裁に入つた處今度は宋氏を毆つて所持金廿九圓を强奪する際文氏も恐怖のあまり現金四十九圓入りの財布を賊の方に投げつけて逃げ歸り平壤署にかくと屆出た、目下犯人搜索中犯人は四十九圓の金を投げつけられたのを知らなかつたらしくその金は現場で發見した

穩城の演習

【穩城】穩城守備隊では十八日から豆滿江沿岸に沿つて會寧工兵第十九大隊と聯合演習を實施守備隊には騎軍も參加し折柄の雨を冒して竹下聯合隊長は南山川附近から豆滿江沿岸に沿ひ[illegible]狀を偵察しつゝ汀岸に[illegible]

會寧學議の補缺選擧

【會寧】先きに會寧學校組合會議員に出馬した二名の補缺選擧は來月二十日と決定、名簿の作成等を完了し、有權者は三百七十五名である

壯烈な聯合演習
空と陸相呼應して 四日間羅南で實施

【羅南】第十九師團、飛行第六聯隊の空陸聯合演習は羅南を中心に九月一日から四日まで擧行されることになつたが、二日には羅南府外松坪對岸方面で飛行機の地上目標射擊、爆彈投下を實施、一般の參觀を許すはずである

自動車王の氣前

【咸興】北鮮の自動車王方義錫氏は咸興タクシー本社の新築落成祝を省き廿六日咸興消防會館に金八百圓を獻金した、氏は嚮に朝鮮防空費に一千六百圓、國境警察官應援費に五百圓を寄附してゐる

森林及び木炭品評會

【咸興】咸南產業課では九月下旬から十月下旬にかけて利原、端川、豐山、三水、甲山の五郡で森林及び木炭品評會を開催の計畫を樹てゝゐるが利原、端川の兩郡は兩三年前までは農民の左傾化から森林組合の組織さへ困難を極め所謂端川暴動事件まで惹起した土地が何等の懸念なく右の計畫を遂施し得るまでに平穩化した事實は當局官廳の熱心にして周到な感化施設による處大で奇蹟的な成績とするの外はない

咸南傷痍軍人調べ

【咸興】兵制六十年記念の最終事業として咸南兵事部で一齊調査した處によれば道內に傷痍軍人又はその遺族が八戶現住してゐる、これ等は概ね相當の生活を營んでゐるが中には官吏生活の薄給から長男を陸軍大學まで進め騎兵大尉として陸大一年在學中乘馬演習の際過つて落馬した結果早逝させた不運の父、元山府大和町橋本一郎氏や滿洲事變に當り間島出動を命ぜられた元山憲兵分隊故小野伍長の遺族として延吉縣綿縣河丈比滿洲軍で討匪材料蒐集中敵匪の捕手と行方不明に陷つた洪原郡龍雲面內中里出身宋庚斗（二四）の父宋學祖（五八）並庚學化（六〇）が貧に窮して親戚を轉々

安東と大連を繋ぐ
捷徑道路の開通
寶庫開拓線も順調に進捗 安東は劃期的躍進

【安東縣】關東北政權下で公々然と行はれた官憲の壓制と妨害のため竟入しくして途に實現できなかつた東邊道寶庫の開拓道路建設は滿洲事變後における大きな成果の一つとして安東國道建設事務所の手により達成されることになり今春來之が工事中、國道局の計畫にかゝる東邊道開拓道路は總延長實に一千キロメートルに亘る歷史的土木事業で從業員の決死的努力により着々進捗し、安東、大連を結ぶ捷徑道路は今月中に完成、僅に大東溝——黃土坎三十九キロの再工事（破壞橋梁のため待機中）を殘してゐるに過ぎず、一方大孤山——鳳城、大孤山——岫巖、海城を結ぶ所謂東邊道西部線は目下測量中でこれも本年中に工事を完成すべく、續いて安東——鳳城、安東——寬甸、安東——長甸河口（修理（工事））——寬甸——二仁——通化——臨江——撫松を連ねる百五十里に及ぶ東邊道東部線は來春工事に着手し來年度完成の豫定で、この歷史的大道路網の完成の曉は無限の資源をもつ東邊道一帶の大資源の開拓となり、勢ひ安東の發展は期してまつべきものあり南滿洲三港の一たる安東港の劃期的躍進とともに鮮滿國境の要衝たる日本內地との取引は壯麗を極め日滿經濟提携の唯一ベルトの下に繁榮の大安東を出現すべく期待さ

綿布密輸團
"くも"の子と散る 威嚇的の發砲で 二名は貫通銃創

【安東縣】廿六日夜九時頃新義州の綿布密輸團三十餘名が綿布多數をジャンク船に積んで安東縣大道溝に上陸せんとするのを見張中の江岸警官が發見、誰何したところ密輸團は蜘蛛の子を散らす如く逃走を企てたので威嚇的に數發發砲したところ運惡く彈丸がそれて密輸團の新義州府外彌勒洞金某外一名の大腿部に貫通銃創を負はせ兩名はその場に昏倒した早速新義州東洋病院に入院手當の結果生命は取止めるらしい

禁漁區荒しの裁き
關東州側の暴擧に 漁業令の擁護で突っ張る 朝鮮側が斷然有利

【新義州】朝鮮水產會と關東州水產會との漁場侵犯問題にからまる抗爭はいよ／＼表面化し近く旅順で公判開廷の筈で朝鮮水產會副會長吉田雅一氏は朝鮮漁業權擁護のため廿三日大連に向つたがその結果如何は頗る注目されてゐる事件は昭和五年度關東州水產會に屬する漁船が平北北浦（朝鮮漁業令により禁止されてある區域）に入り漁業（鯛曳網）してゐるのを平北水產會の監視船が發見し龍岩浦に連れて來て告發し龍岩浦署で即決百圓の罰金に處したところがこれに不服を申立て正式裁判を仰ぎ目下旅順で公判のもつれでいよ／＼最後の審判を下されんとするものである

關東州水產會の見解によれば朝鮮海岸線から三海里以上離れてゐるので違法ではないといふにあるが朝鮮水產會では距離の問題ではなく漁業令により禁止區域と明示してある區域だから斷然いけないといふにあり、朝鮮水產會では事は非常に小さく僅か百圓たらずであるが朝鮮の漁業令が關東水產會のために蹂躙されるが如きことあつては將來に大きな禍根を殘すのでこの際あくまで朝鮮漁業權を擁護するといきまいてゐる

慶源の馬匹檢査

【慶源】慶源郡では來る九月四日から八日間馬匹の檢査をする事になり目下郡當局が着々準備を進めてゐるが檢査には畜馬獎勵からも技術員の應援がある筈で全郡的最初の試みであると

細羊の視察團

【會寧】咸鏡北道細羊協會常務理事飯田浮一郎氏並製絨所及東京商工會議所囑託日濠協會理事井島重保の兩氏は二十五日細羊調査のため來會松田牧場を訪ひ更に同午後の列車で奧地へ向つた

神宮競技
咸北弓道豫選

【羅南】朝鮮神宮競技に出場すべき咸北弓道選手の豫選は咸北弓道聯盟主催で來る九月三日午後一時から羅南陸軍弓道場で擧行

咸南初等校 庭球大會

【高原】高原公立普通學校同窓會では恒例に依る第四回咸南初等學校兒童庭球大會を本社高原支局後援のもとに九月十日午前十時から普校庭で開催することになつた、參加の學校は左記要項により普校運動係宛申込まれたい

▲參加資格 道內各公私立初等學校兒童
▲出場方法 個體とし一團體三組とし同一學校にてABの二組とするを得

鱗蹄署武道納會

【鱗蹄】鱗蹄署では二十三日武道土用稽古の納會を催し午後一時から劍柔道の試合を行ひ閉會後慰勞宴を催した、入賞者は左の通り

◇劍道 一等前部嘉晴（鑑）二等朴昌振（同）三等土谷嘉吉（同）四等久我木雄（同）五等李與植（同）
◇柔道 一等桂登復（鑑）二等倭田德三郎（同）三等林壯洙（晉）四等趙三甲（地）五等小田眞澄（晉）

人の動き

▲有元正慈氏（元山郵便局長）二十四日會寧發豆滿島へ
▲中村新任騎兵二十七聯隊長 二十五日着任
▲服部咸北警務課長 二十六日吉州、城津へ
▲松下瑞助氏（會寧岩村組支配人）廿四日茂山へ
▲濱良郎氏（茂山實業家）廿七日京城支店へ
▲吉田喜代治氏（前茂登署森林主事）廿六日、茂山發淸津へ
▲長富氏（鏡城金融組合理事）二十七日大田赴任
▲美座流石氏（京畿內務部長）廿七日朝發山通過內地へ
▲竹島朝鮮鐵道社長 廿七日朝發山通過北行
▲杉山發山府理事官 廿七日朝京城から歸任
▲故高橋眞二氏遺骨（滿鐵地方委員課長）廿八日安東着、卅日公會堂で告別式執行

難破船

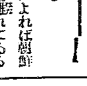

◇……悲戀男の自殺から、廢水池が靈泉に化ける、この種の自殺なら歡迎もしたし
◇……他所の禁漁區を荒して、頭も下げず、逆ネヂは橫着千萬、へこむまで叩くぞよし
◇……豐饒の初秋、理想的な五風十雨で豐年萬作を謳ふ威勢のよさ三百十日も近し
◇……風よ吹け／＼、大海原荒れよ、あとはこちらの金儲け、都々逸調子の造船商賣
◇……今年こそはの全州、府になりそこね今更の騷ぎ、府に落ちぬといふ理由に落ちず世は樣々

大同生命保險株式會社 保險契約高 創業以來支拂保險金 諸積立金 第卅壹回決算報告 ◎貸借對照表（至昭和八年六月卅日）◎利益處分 大阪市西區土佐堀通一丁目一番地 取締役社長 廣岡惠三 取締役副社長 廣岡久右衛門

横濱火災 資本金壹千貳百五拾萬圓 京城鍾路一丁目 支店

贊化病院 內科 小兒科 入院隨意 普通病室及傳染病室 醫學博士 古城憲治 京城府明治町一丁目

書籍無代進呈 1 流行唄全集 2 讀書界總目錄 大阪 廣文堂

月やく流經器 痔治療器 不二屋 ◎ガロプラルビン 就職難 胸の病ひに自慢の良藥 心臟 ぜんそく 肺尖肋膜肺氣腫 和漢藥草園 洋酒 喫茶店 食堂 田中源商店 洗心 無代送呈 百貨問屋 江州屋 曲木飯櫃 船舶用發動機 由良鐵工所大阪支店 モーリス 新案穀物脫膜機 大阪ホウトク商會 心臟病 明石市外 日輪寺 本場 ナハ〇ナ 美しいハナ 珍しい春蘭 長尾草生園

優勝旗爭奪南鮮庭球大會
秋空に白球は躍る
榮光輝く本社の優勝旗は 趙、淺野組が獲得

【大田】本社大田支局主催優勝旗爭奪第十九回南鮮庭球大會は二十日大田鐵道コートで擧行したが當日は曉雨晴れ爽涼の初秋の陽光に輝く絶好のテニス日和に惠まれ時半先づ選手入場式を行ひ前年優勝の大田郡守、村山組から優勝旗返還、吉原本社支局長の挨拶について三行委員から競技上の注意あり金森（正）林（副）兩氏審判の下に群山金組對櫻倶淺野組により試合は開始されたが全州、群山、沃川その他の各地からファンが押寄せ盛況裡に四時半從來の全州趙、淺野組が優勝し榮光に輝く優勝旗及本社メダル副賞を獲得、次位の姿、森川組には本社メダル副賞を授與し午後三時半散會した（寫眞は趙淺野組）

一回戰
群山（金・朴）三—四櫻倶（姜・森川）
櫻倶（荒川・陶山）四—二全州（金・吉谷）
鳥致院（金・長谷川）棄—四櫻倶（尹・梁）
大中（辛・金）三—四群山（朴・洪）

三回戰
沃川（姜・韓）四—一大中（尹・姜）
沃川（姜・呉基）〇—四大中（川畑・松尾）
櫻倶（金・村山）四—二沃川（呉・柳承）
群山（申・西）一—四全州（趙・淺野）
沃川（金・全）四—一沃川（柳・御）

▲七組は不戰一勝

準々決勝
群山（朴・洪）二—四櫻倶（尹・銀）
沃川（沈・韓）二—四櫻倶（尹・梁）
櫻倶（金・村山）二—四櫻倶（姜・森川）
櫻倶（荒川・陶山）四—二沃川（全・金）

準決勝
全州（趙・淺野）四—一大中（川畑・松尾）
櫻倶（姜・森川）五—三櫻倶（尹・梁）
姜 4 4 2 3 5 2 4 4 5
尹 2 0 4 5 3 4 2 1 3
櫻倶（荒川・陶山）〇—四全州（趙・淺野）
荒 3 0 1 5 0
趙 5 4 4 7 4

決勝戰
全州（趙・淺野）四—〇櫻倶（姜・森川）
趙 7 5 4 5 4
姜 5 3 1 3 0

嵐のお蔭で 造船商賣大當り
慶南道内だけで間に合はぬ
漁船の新造と修理

【釜山】慶南漁船の總數九千九百九十餘隻の二割四分に該當する二千二百七十一隻を喪失する大打撃を蒙り水産界の再建に全力をあげて努力する道當局では罹災漁業者に對し建造費の三分二を補助して復舊の大方針を確立し、更に道内の主要漁港たる、釜山、麗水、統營、三千浦その他における漁船の新造及び修理の造船能力の調査に着手しつゝあるが二千二百隻に達する漁船の新造修理は到底道内のみにて消化しきれず結局、慶北、全南各地の造船所と内地各縣へ注文が殺到する反面から中古漁船の移入が増加し結局船價の騰貴を來たすものと觀測されてゐる

災害救濟には確信がある
本府と折衝を終へた 關水慶南知事の話

【釜山】風水害の災害復舊對策に關し上城中であつた關水知事は廿六日朝歸任左の如く語つた

稀有の被害を蒙つた慶南道當局としては道路港灣農漁村の應急復舊として本府當局の諒解を得ることに努力したが本府でも第一豫備金として僅かに約百萬圓を有するに過ぎず、慶南北及び全南各道に割當てる關係上果して慶南の要求するが如き補助を仰ぎ得るか疑問であるが、出來得る限りの範圍内で復舊工事を急ぎたい意氣込みである、致命的の打撃をうけた漁村の建造補助も國庫及び地方費補助で三分二を支給したい希望であり本府でも慶南の甚大な被害に理解と同情を有してゐるから確信を持つてゐる

てゐるが本府がこれを承認してくれるかどうか一般は多大の興味を以てその推移を眺めてゐる

大邱商議の人事異動
一段落を告ぐ

【大邱】大邱商工會議所の書記長野上清一兩氏は愈よ二十六日正式に辭任決定、宮内榮明氏は新設備商工會議所初代理事に就任することになつたので複雜を極めた大邱商議の人事問題もこれで一段落を告げたが後任問題については定款に依つて會頭の自由裁量の下に近く決定を見るであらう、なほ後任理事については會員の大多數は會議所の財政難に鑑み今日適任な理事を置くことは避け會議所の事務に明るい書記雇員が兼任して間に合したらよからうと主張し

水原の保勝會總會

【水原】水原の名所舊蹟保存の目的で生れた同保勝會は二十六日午後一時から公會堂で總會を開催し左の件を協議した
▲七年度決算▲會則の一部改正
▲會長選擧
なほ會長選擧の結果東山農事株式會社の鶴岡太郎氏が當選した

南明學校の喜び
積立金問題解決し 近く普校に認可

【大邱】二萬圓の積立金問題が解決せず一時は廢校とまでいはれた慶北の金剛主金百默氏經營の府外飛山洞南明學校では積立金問題も片づいて漸く喜びの曙光を見出すに至つた、卽ち校主金百默氏は慶北知事の斡旋で二萬圓に相當する土地を積立てる事に話が纏まり目下之が手續き中で此の手續き完了次第當局では直ちに普通學校の認可をなす運びとなつてゐる

同校の前身は私立日新學院で當時は附近の貧民階級の子弟を集め職員達が無報酬で獻身的に教鞭を執つてゐたのを金氏が同情して該校を引受け、校舍、設備等を整へ二萬圓を同校の經營費として積立て普通校の認可を受ける事になつてゐたがその後大邱府の昇格のためその二萬圓を寄附し同校は大邱府に寄附して公立普通學校になすべく當局者と金氏との間に諒解がなつてゐたところ同校生徒の父兄達が猛烈に反對したのでその問題も立消えとなり金氏は同校を最初の様に自分で經營すべく決心し當局に對し普通學校の認可方を申請した所積立金問題で當局からはねられその後色々な事情から解決の運びに至らなかつたがその間金知事の心配一方ならず金百默氏も金知事の誠意に感じ遂に同校のため二萬圓を積立てる事を承諾したものである

仁川の開港記念祝賀
準備を進む

【仁川】來る十月十八日を期して盛大に擧行される開港五十周年記念祝賀に關しては協贊會を組織し早くも外務部村田學氏、祝宴部代田榮治氏、興部、杉野榮八氏接待部長渡邊之介氏、設備部、部長氏、庶務部吉永遊介氏の各部委員長を決定準備を進めてゐるが二十八日正午第一回委員長會議を府廳樓上で開き各部の豫算割當てを行つた

期待される 稅務監督局
合理的な財務機關 南部は大邱が有力

【大邱】久しい問題の稅務監督局は來年度から全部に四ヶ所乃至五ヶ所設置されることになる模樣であるが、その候補地は旣報のごとく、西北鮮は平壤若しくは咸興が有力視され、南鮮地方では大邱が最も有力視されてゐる、若しこれが實現することになれば道財務部は廢止されて完全な獨立機關の實現をみるであらう、卽ち從來の理財課は內務關係の一部として殘り稅務課は悉く監督局に移管されるので合理的な施設として期待されてゐる、稅務監督局の機構は局長の下に事務官副事務官を置き、直稅部間稅部經理部等に別れるものと觀測されてゐる

農村電化
大興電氣で力を入れる

【光州】大興電氣會社光州支店では電氣料金の値下げを斷行したが會社としてはその埋合せに何等か他の方面に活路を開かねばならぬと研究の結果農村電化の方面に積極的に力を入れることゝなり目下盛んに勸誘中であるが現在榮山江流域では揚水のため百八十馬力の電力を使用してをり石油發動機の如きは次第に驅逐されてゐる、その外害蟲驅除の誘蛾燈も電燈とするよう努めてゐる

醉ひどれの線路枕

【光州】二十六日午後四時十五分頃全南光州發麗水行第二十一列車が道立醫院裏を進行中三十七八歲位の男が線路上に跪坐してゐるのを乘務員が發見、急停の上同人を全南光州驛に連行し身柄は光州署に引渡したが右は鶴岡町館主田（旨）一で當日知人の招宴で痛飲し泥醉して線路上に睡眠したもので光州署でお目玉を頂戴

論山の水道
通水を開始

【江景】論山の水道は既に竣工してこの程通水を開始、目下共同栓十三ヶ所と專用栓百七十戶の引込敷設を終つたがまだ認可がないため使用料金が確定せず當分專用栓は月五十錢と三十錢の二種に區別してゐる

夢灘津に停車場
地主有志が寄附を募集

【木浦】務安郡玄谷面明山里（夢灘津）附近は我が國第一の海月生産地で年額二萬圓を越え又國の名産地で幽擦品工場三ヶ所を有してゐるが交通機關として木浦—榮山浦間の發動機船を利用するか鐵路によるものは湖南線夢灘驛よりするの外なく夢灘より夢灘驛までは約一里あり停車場設置につき豫て地元から當局に要望したが實現に至らなかつたところ同地の有志竹下、井關、鄭田、門司氏らは停車場用地一千八百餘坪、官舍建設費等二千五百餘圓を地元及び一般から醵出し之を當局に寄附して停車場建設を申請することゝなり寄附金募集に着手した

塵も積つて 五萬圓
論山川改修 人夫の貯金

【江景】論山川改修に伴ふ失業救濟事業の人夫賃は當局の方針に基き各個人毎に每日二三錢宛の貯金を勵行しつゝあるが論山郵便所管轄の今年七月までの預金口數二〇、四五九口、總金額五萬五千四百五十三圓五十錢で返還期に各據出したがまだ數十圓の預金があり非常な好成績である

群山市民運動會

【群山】府主催第二回府民運動會は來る十月一日の體育デーを卜して盛大に開催すべく體育協會庶務係では目下これが準備を進めてゐるが近々準備委員會を開き實行委員等を選任の筈

府になり損れ 全州では大騷ぎ
邑長と商工會長が上城し 本府當局に一談判

【全州】全州、大田、光州の三都市が來年度に府に昇格することゝなりその豫算も既に計上されてゐると傳へられ全州市民も大いに期待してゐた矢先、最近の報道によれば大田だけの昇格豫算を財務局で採擇したとの事で全州邑民にセンセーションを捲き起しこれが對策を講ずる事になり取り敢ず邑會及び各團體の者が二十五日夜急遽上城した、有志會の結果邑長と大木商工會長がこれが折衝に當る事に決し邑長は左の如く語る

人口その他からみて全州が第一に府に昇格するものと期待してゐたのに寢耳に水だ、今日今井田政務總監に面會して内意を伺つたところ內務局としては依然三地を主張してゐるが、財務局の財政上許さぬ事情にあるらしいとのことで何れにしても極力努力をつゞけねばならぬ

仁川稅關沖釣會

【仁川】仁川稅關では恒例の沖釣會を廿六日正午から廿七日夕刻にかけ催し、菅野稅關長、大習港事務官外出張所長等の主客一同は德積島まで出張して自慢の腕を延ばして清遊

丸仁米の眞價を 內地各都市に極力紹介
丸仁穀協で宣傳隊を組織 販路の擴張に努む

【仁川】丸仁穀物協會では愈よ新穀の收穫期が目睫に切迫したので二十七日午後一時から溫陽神井館に幹部會を招集して同會內の玄米白米大豆等に對する內地宣傳方法につき打合せを行つたが出席者は會長加藤平太郎、副會長岡晋一、田中興平、鄭豫賢、河明聰、井、天安積木、平尾誠周、島田大西、水原寺澤、仁川杉野、辻川、三井、上田、飯原朴、汗浦岸本、海州齋藤永瑞氏の外仁川穀物檢査所から上山支所長岡本、長友、平野兩監督官も列席し先づ加藤會長議長席について內地宣傳地所とその方法及び宣傳隊の組織等を約五時間に亘つて協議した結果左の如く決定し九月十日出發して下の關を振出しに九州から東京間の各重要都市に對し宣傳の徹底を期する事になつて散會、午後八時十分發列車でそれぐ出發した

▲名稱‖宣傳といふ名稱は政府が內地米擁護のため朝鮮米移出統制に苦心せる際面白くないので內地事情調査及丸仁米事情紹介に改稱する事

▲場所‖下の關、門司、福岡、長崎、鹿兒島、廣島、尾道、神戶、大阪、京都、名古屋、東京、高知の十三都市

▲方法‖各重要都市の有力な當業者を招待して親しく懇談會を開き丸仁管內の玄米白米大豆は品質を向上せることゝや一般の嗜好に適した一ヶ年中品質に變化のない事等の說得に努むる一方東京大阪の大市場では丸仁米に對する格上を要望する事、その他政府の朝鮮米買上に對し丸仁米は釜山の角ヶ米や群山の淺ヶ米より一圓切りも高く取引されてゐるのに買上げは反對に釜山の角ヶが四十錢も高いことは不公平極まる行爲であるから本年度の新米からは買上値を角ヶや淺ヶ米同樣に引上げを要望、其の外新なる宣傳と販路の擴張に努む

▲宣傳員‖同會幹部十八名の外仁川穀物檢査所から二名乃至三名が加わり九州では二班に分れて丸仁米及大豆の紹介に努む

架橋材料が 恐しく騰貴
慶北の計畫に 大支障を來たす

【大邱】道路第一主義から橋梁第一主義に土木行政の大方針を轉換した慶北道ではその後着々工事を進めてゐるが目下鐵材及木材が暴騰し木材は春よりも五割も暴騰、鐵材の如きも昨秋以來殆んど倍額の値段となつたので當初の豫算に比べ殆んど倍額を要し計畫に大支障を來したので土木當局としては已むなく豫定の架橋數を減らす方針である

眞夜に泥的二人
光州署員が 難なく逮捕

【光州】光州署員が二十七日午前三時頃瑞坊面豐鄕里を巡回中大風敷包を背負つて通行する二人連れの怪漢を發見、誰何すると包を投げ捨てゝ逃走したので署員は直ちに追跡し兩名に組つき難なく逮捕、本署に連行取調べたが右は同里文在雲（二五）李熙鳳（二二）の兩名で同夜光永貫方に忍び入り朝鮮式匠木製衣類外三十五點を竊取逃走中を捕つたもので判明、餘罪多數ある見込で嚴重取調中

天安の學議 補缺選擧
當選者決定

【天安】學議補缺選擧は全く無風狀態の裡に二十七日投票左の三氏が當選した

九八票 宗本久行
八五票 河村保一
七八票 津川八十松
次點四一票 上原留三郎

棍棒を揮つて 妾を打殺す
女は年增の多情者 大田署で犯人逮捕

【大田】廿六日夕刻驟雨が晴れると間もなく血腥い殺人事件があつた……邑內榮町二三〇金致楨（三二）は鍛冶面李某に嫁いだが間もなく離緣され鄭川李丁元の妾となり二人の娘を設けてその後丁元とも別れて飲食店を營み本春四月頃から年下の鄭某と同棲の妾となつたが鄭は生來怠惰な男であり殊に四月には男子があつて暮し向きが苦しいため度々口論をしていたが間なく二十六日も午後七時頃口論の末棍棒を揮つて數十回毆打して重傷を負はせ遂に死に至らしめその場から逃走したので急報により大田署では鄭司法主任、西川、李、伊藤の諸刑事が八方に飛び犯人搜索中の處廿七日朝遂に逮捕、一方被害者の死體は林警醫の手で解剖に附した

全南の秋蠶

【光州】全南の秋蠶掃立實數は二十六日までに五萬枚に達した、本年の豫定は昨年の三割で五萬二千枚であるからあと二千枚で豫定數となる譯

厄介な醉どれ

【大邱】廿六日午前三時五十分頃府內西門町三飲食店黃武宜方前路上で泥醉して騷いでゐる若者があるので巡査が制止せんとしたところ益々巡査へ手向ひ行くので一應檢束し大邱署へ同行途中逃走を企てたがこれを追跡し府內大和町伊藤武居前で難なく逮捕

不景氣は 內地も同じこと
內地から歸るもの 全南では三千餘名

【光州】全南道內の朝鮮人が一ヶ月に幾人位內地へ渡航してゐるか七月中の渡航人員は左の通りである

木浦港二百二十五名、麗水港九百二名、濟州島一千百四十七名、その他九十二名、合計二千三百六十六名

なほ渡航者の職業別は勞働者千六百八十四名その他六百六十七名、學生十五名となつてをり又同月中の歸還者數は總數三千六十六名で歸還者が七百名多いがこれは歸省學生が多かつた事もその一因となつてゐるが不景氣のため折角內地へ行つてもよい職業が見當らず斷念して漸次歸還するものが增加したことを如實に物語つてゐる

全州の 法院新築
愈よ來年度 實現の模樣

【全州】全州地方法院廳舍は元の道廳舍で腐朽甚だしく擴張新築に迫られてゐたがその豫算も承認みとなつたので愈よ來年度には新築の模樣である

群山信託の 身賣り

【群山】道殿朝鮮信託に身賣りすることに決した群山信託では九月一日で業務の一切を引繼ぎ朝信支店と看板を塗替へることゝなり準備中

忠南巡查部 長試驗

【大田】忠南警察部では巡査部長試驗及判任官有資格巡査部長に任用すべき銓衡試驗を部內に各署で施行する事に決定したが警察部に於て九月十二日筆記試驗、十三日口述試驗を行ふ筈

小鹿島で 煉瓦を燒く
これがレプラの仕事
自給自足で病舍を建築 幸ひに粘土が豐富

【光州】朝鮮癩豫防協會では小鹿島へ癩患者を收容する萬般の準備を進め遲くも十月には開所するに決定しこの程本府で開催の衛生課長會議で第一回收容患者の各道割當をしたがこれ等患者を收容する建物は明け渡した一般民家を之に宛て他の附屬建物は明年度に建築する豫定であるが、元來小鹿島は煉瓦土が比較的豐富なので本年度內に收容する患者を使ひ同島で煉瓦を製造し之を材料として建築する計畫を立て自給自足を圖ることに內定した

扇風機を盜む

【大邱】府內大和町大邱米穀取引所では二十六日夜何者かに扇風機を盜まれ屆出に接した大邱署で犯人搜査中二十七日午前七時頃達城面甲賀支局裏通りで扇風機を肩に背負つた田舍の若者が悠々と歩いてゐたので巡回中の外勤監督金部長が難なく逮捕取調べの結果慶南居昌郡加北面一※里生れ住所不定文※鎭（二六）で前記犯行を自白した

水原珠算競技會

【水原】郡では廿七日午前九時から郡廳の財務係四十名を集め公會堂で珠算競技會を催し左の各氏が入賞

一等前田水原面書記、二等申水原面書記、三等山原、郡廳雇員

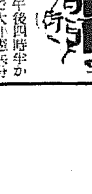

◇【大邱】二十六日午後四時半から府聯隊內武德殿で大邱憲兵分隊對大邱刑務所對抗の第一回武道試合

◇【光州】高等女學校では廿七日午前十時から第二回同窓會を開催

◇【江景】論山郡の秋蠶掃立は二千六百三十九枚と決定各面へ配種済付

◇【大田】片山步兵八十聯隊長の大田第三大隊第三期檢閲は廿七日から三日間擧行

◇【會寧】京城花道未生流修學院長吉田紬同氏は二十八日から三日間會寧で花道展覽會を開く

◇【會寧】京城法昌山本多旭映畫は二十六日夜會寧公會堂で新作映畫發表會を開き盛會

◇【茂山】茂山三長兩地守備隊の兵器檢查は二十八日茂山守備隊營庭で山川十九聯隊兵器部長一行によつて施行

◇【沙里院】文井公立普通學校落成式は廿七日正午擧行、校舍建坪六十七坪五合、敎員宿舍その他工費は五千八百七十圓

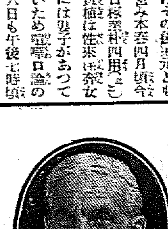

私はフォード自動車會社が今迄製作したどの車に比べても、ガソリン一ガロン當りの出力ではV8型八氣筩フォードに勝るものは無いと發表した事があります。さうすると、或る人が手紙を寄越して、八氣筩の車を運轉するには氣筩數の少ない車よりも餘計な費用を要しないとは其理由が解らぬと云うて來ました

八箇の氣筩を使用する事は燃料を別に消費する二箇或は四箇の氣筩を追加すると云ふ事ではありません

例へば、八氣筩エンヂンは四氣筩エンヂンを其儘二倍したものではありません。フォード八氣筩エンヂンは通常の四氣筩エンヂンに用ふるだけ燃料の供給を受けて、それを八氣筩に分割するのであります。さて、其譯を述べませうか

大きく四回爆發するのを輕減して小さく八回爆發するやうにすれば、エンヂンは圓滑且靜肅になります。八氣筩とはガソリンを使用する途を示すのであつて量を示すのではありません

これは恰度階段を大股に四跳びで階上に昇るのと通常に跨いで八段で昇るのと差異があるやうなものであります

燃料を使ひ果すものは二つあります。卽ちエンヂンの惡い設計と必要のない車の重量であります。フォードV8型には燃料消費量に比して出力率の高いエンヂンが裝備してある其上に輕くて丈夫なボデーとシヤシーが用ひてあります故に過剩な重量を移動するために力を浪費する憂はありません

新フォードV8型エンヂンに就いては贅澤と思はれる所がたつた一つありますが、それは車の構造に費用を惜んでゐないと云ふ事であります。此贅澤費はフォード會社の負擔で、因つて生ずるフォード車の經濟は各位の收得であります

車の經濟と云ふ全問題に關しては玆に明解を要するのであります。經濟車は凡ての點に於て經濟であるべき筈です。購入費、運轉費、維持費等夫々經濟に關係があります。折角ガソリンで節約したものを何所かで損失すれば、それは經濟ではありません

維持費に就いては、フォード車の品質改善により近年になつて修理の營業が半減したとフォード特約販賣店主が口を揃へて申す程であります

定價と品質の釣合に就いては御賢察に任せませう

運轉の經濟に關しては米國オクラホマ州に於て先日卸して三週間を經た許りの新車が作つた記錄を玆に述べませう

一日平均走行約一、〇〇〇哩の割で全距離一〇、〇五四哩走行性能試驗にフォードV8型はガソリン一ガロン當り一八・八哩を出しましたラヂエーターには一滴の水も補給しなかつたのであります。一、〇〇〇哩に一回オイルを入換ました

先づ此邊で色々御判りかと存じます

ヘンリー　フオード

Henry Ford

日英米佛專賣特許

傳染病 惡疫 豫防に

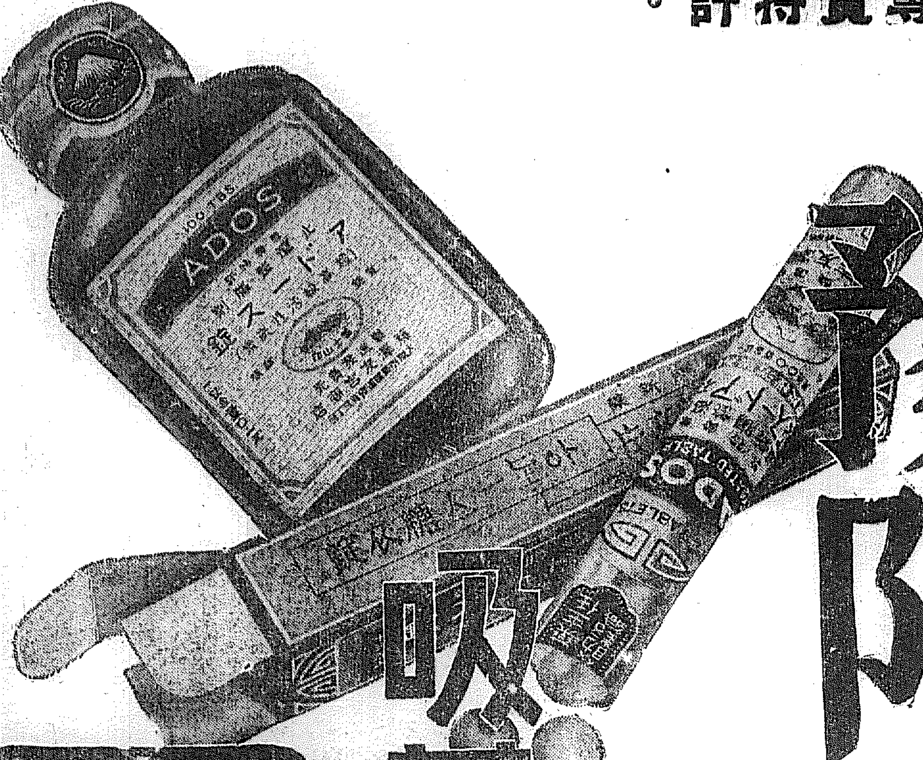

吸著療法 アドース錠

腸の衞生掃除 アドース錠の偉力發揮

アドース錠は吸著効果優秀な植物性炭素に更に特殊の化學的操作を加へて之に活性を附加して一層吸著効果を増強した近代的吸著療法劑であります從つて唯單に有害産物や黴菌などを吸著するばかりでなく腸壁に出來た潰瘍面や爛れ粘膜の損傷部までも被ひ補ふて便通を整へ身体には疲勞倦怠の副作用なく極めて少量で奏効する特徴を以て居るのであります

アドース錠がどんな學理的根據に基き吸著奏効するかは醫界の權威京都帝國大學醫學部甲田醫學博士に依て有機色素　毒素　大腸桿菌有毒瓦斯の生物學的實驗を行はれ（實驗醫報第一六四號）學界に發表され又小山博士はデフテリー菌破傷風菌毒素の吸著實驗を行ひ共に其効果を賞揚されて居ります尚又多數の臨床大家に依て赤痢　疫痢　急性慢性腸カタル　鼓腸　食餌中毒に就て續々實驗報告を寄せられて居ります以上の成績に依りアドース錠が夏の家庭常備藥として遺憾なく効力を發揮し惡疫を未然に豫防し得るかを首肯せらるゝのであります

吸著療法とは

これまでの化學療法や生理作用に影響するような藥劑さては効くか効かぬか判らぬような藥と違ひ誰がどんな場合に服んでも腸内の惡い毒素や粘液病原菌などをドシ〱藥が吸ひとつて然も腸の作用を損せずに体外に排泄して仕舞ふ所謂物理療法を云ふのです從つて服めばキット効くことのハッキリ判つた藥で赤坊でも大人でもほんとに安心して用ひられチフスや粘血便などで高熱の場合に服んでも何等の副作用もなく完全に奏効します　故に「アドース錠」が各地帝國大學病院官公私立大病院傳染病院などで吸著療法劑として盛んに賞用されてゐるのも宜なる哉であります

糖衣錠（白錠）
一五錠入 廿戔　五〇錠入 五十戔
三〇錠入 一円　五〇〇錠入 三円五十戔

錠劑（黑錠）
一〇〇錠入 六十戔　五〇〇錠入 二円
一〇〇〇錠入 三円八十戔

「夏の衞生」（小冊子）申込次第無代進呈

驚嘆すべき効果　この實驗例を見よ

元大阪桃山病院副院長 醫學博士 山本利平氏 報告

アドースノ浣腸ノミヲ行ヘルモノ赤痢二十五例内服ノミヲ行ヘルモノ赤痢二十三例疫痢十三例腸チフス十例ニシテ何レモ良好ナル成績ヲ得タリ

赤痢　黑○明○　十五歳

發病二日目入院ス便一日二十三回純粘血便体溫三十八度二脈搏九十三入院時一回下劑ヲ投與シ單ニアドース錠三錠宛一日三回内服セシム翌日便暗色ヲ呈ス裏急後重著シク輕減シ便ノ回數半減ス内服四日便中血液ヲ混ゼズ粘液モ亦甚シク減少内服一週ニテ粘液ヲ全ク見ズ局所ノ壓通並ニ便結去ル經過二十三日全治退院ス

疫痢　山○文○　六歳

發病當日入院体溫三十九度七分脈搏百四十九至時々痙攣ヲ發ス強心劑ノ皮下注射ヲ行ヒ下劑ヲ投與スアドース錠三錠宛ヲ番茶ニ混和シ一日三回内服セシム翌々日一般症狀著シク輕快体溫降リ數日ニシテ便中全ク粘液ヲ見ズ經過十四日ニシテ全治退院ス

腸チフス　瀧○三○　二十六歳

發病五日目入院体溫三十九度三脈搏八十五至腹部著シク膨滿下痢一日三回黄色泥狀便アリアドース錠三個宛一日三回持續内服セシム翌々日ヨリ腹部ノ緊張膨滿去リ下痢モ亦止ム

醫學博士 小坂禮二氏 報告

消化不良性下痢二十三例腸加答兒十八例急性大腸炎三十例小兒食餌障碍腸結核各一例疫痢二例皷腸三例

消化不良性下痢　大○吾○　四十四歳

約二ヶ月前些少不消化物ヲ食シ爾來下痢シ易ク時々腹痛ト共ニ腹鳴アリ最近下痢數行裏急後重惡心嘔氣且ツ不快ノ惡臭アル風氣ヲ出スアドース五瓦ヲ一日三回分服數日ニシテ下痢回數半減第五日以後全ク整腸諸症消散ス

醫學博士 甲田猶之助氏 報告

急性大腸炎　山○伊○　十七歳

食餌不攝生ニ次イデ裏急後重下痢一日十回粘液便体溫三十八度七分S字狀部ニ硬結ヲ觸レ壓痛ヲ訴フアドース五瓦ヲ頓用セシメタルニ翌日下痢半減解熱ス更ニアドース五瓦ヲ頓用セシメタルニ發病第四日下痢三回トナリ爾後反覆セルニ第五日以後下痢ハ全ク消失シ皷腸モ全ク消失シ全快ス

醫學博士 五十嵐雄二氏 報告

大腸カタル　橋○勇　五歳

下痢一日六七回粘液ヲ混ゼル不消化便ヲ排泄ス左大腸部壓痛アリアドース六錠ヲ分服セシメ下腹部溫罨法ヲナサシム翌日下痢止ミ全治セリ

急性腸カタル　齊○二○　十歳

前日水泳及食事不攝生ヨリ腹痛下痢アリ体溫三十八度五分腹部緊張壓痛アリ下劑ヲ投與シ後アドース九錠分三回投與ス翌日ハ下熱シ食慾大ニ振フ加療四日ニシテ全治ス

株式會社 藤澤友吉商店 大阪市東區道修町二・京城支店 京城府西小門町四二・大連出張所 大連山縣通りセ

お膝元の東京から
インテリ層一萬六千名 減刑歎願
辯護人から報告六萬に達す
五・一五事件の反映

【東京電話】五・一五事件陸海軍側被告の公判は二十六日で論告求刑を終り辯論を待つのみとなつたが、公判進行につれ十一名の被告に對する各地の減刑歎願運動は火の手を加へ公判第二十日に辯護人側から報告された歎願書は九州、關西、東北地方を主とし實に六萬餘の多數に上り、事件に對する國民の動向を反映するものとして注目されて居るが、更に二十八日午前十時辯護人側に保大野木秀次郎が代表して小野、澁谷、塚崎方面の相當者一萬六千の署名ある歎願書を提出した、此の運動は東京のインテリ層が中心となつて居り同運動は愈々多面性を加へて來た

全滿洲に劣らぬ 朝鮮側の陣容
陸競代表選手決まる

全朝鮮對全滿洲對抗陸上競技は今回復活して來る九月十日大連で舉行するが、朝鮮の代表選手は左の如く決定した

監督彭田動、主將有馬篤男、副將矢野榮、選手西貞一、矢野榮、山根健一、金長律、岩崎瀾幸、渡邊磯、白圭福、孫基禎、深津健一、權泰夏、金恩培、池既正二、堀井知彦、園田庸行、劉約翰、成蓍鉉、有馬良男、本郷仁英、森田有、宮武正利、山本龍、西村國雄、渡邊剛三、松下誠一

なほ各選手は二十九日より毎日午後四時半から龍山鐵道競技場で練習を開始する筈

豫選會 新記錄出づ

二十八日午後四時より京城運動場に於て滿洲對抗陸競の豫選會を開催、コンデションは惡いのにかゝはらずハイハードル、槍投で朝鮮新記錄を作つた

八百米決勝 一着深津健一(鐵道)二分七秒九、二着鷄正雄(遞信)二分十三秒、三着兵藤榮(アスレチック)

百米決勝 一着西貞一(鐵道)十秒九、二着矢野榮(本府)十一秒一、三着山根健一(アスレチック)、四着金長律(鐵道)

高障碍 一着金恩民(アスレチック)(十五秒九)(朝鮮新記錄)二着池既正二(同)十六秒二、三着堀井知彦(鐵道)十六秒六

千五百米決勝 一着權泰夏(鐵道)四分二十一秒五、二着白圭福、三着丁命成(…)

四百米決勝 一着西貞一(鐵道)五十一秒、二着岩崎瀾幸(鐵道)五十三秒四、三着氏家(遞信)

二百米決勝 一着山根健一(アスレチック)二十三秒六、二着岩崎瀾幸(鐵道)二十三秒四、金鐘完(發止)

中障碍 一着金恩民(アスレチック)五十九秒四、二着堀井知彦(鐵道)三着小坂東英(高商)

五千米 一着孫基禎(本府)十六分四十五秒、二着黄錫富(京城)十七分十一秒八、三着孫基□(發止)

砲丸投 一等藤田慶行(鐵道)十一米三六、二等劉約翰(同)十一米二七、三等李俊甲(本府)

槍投 一等劉約翰(鐵道)五十八米八〇、(朝鮮新記錄)二等成承鉉(アスレチック)

走巾跳 一等矢野榮(本府)六米七八、二等韓錫(遞信)六米四九、三等松下誠一(アスレチック)六米四

圓盤投 一等劉約翰(鐵道)四十米一〇

走高跳 宮武正利(遞信)一米七六、森田有(咸南)同、二等池既正二(アスレチック)一米七〇

棒高跳 一等山本龍(鐵道)三米六〇、二等西村國雄(同)三米五〇、三等渡邊剛三(本府)三米四〇

5A—0 慶熙に凱歌揚る
鬪投手好投し龍倶振はず
慶熙龍中兩倶樂部野球戰

半島野球界唯一の倶樂部抗爭野球戰—慶熙、龍中定期試合は本社後援のもとに廿八日午後四時から京城球場で舉行された、先づ定刻兩軍は正面に向つて整列、全選手は外野のセンターポールに至り嚴かなる君ヶ代につれて日の丸の國旗は滴々高く翻る、選手は再び元の位置につき前年度優勝の龍中永田主將より高木當番校長へ優勝旗を返還し高木龍中校長より挨拶があつて入場式を終へ四時二十五分高木校長の始球式により龍中先攻、脱白(球)中村、龍田(塁)三氏審判によつて開始された

◇一回(龍中)伊藤投手に邪飛を呈して退き和田三振、岡本二個して三者凡打して終し▲(慶熙)谷岡二飛、兒山二個一死後鈴木四球に出で二盗したが淺原は投前に軟倒

◇二回(龍中)酒井遊撃ゴロの右翼邪飛を宮田好走よく摑み山田三振▲(慶熙)關四球を宮田バントを投飛田中丸の三個で關封殺され山根中飛

◇三回(龍中)黒鵬右前に安打したが清澤二飛後野澤の二個に封殺され伊藤遊個▲(慶熙)小川遊個、谷岡遊撃右を抜き兒山の一個で二塁にダブルプレーとみた龍中ナインは一度ベンチに引揚げたがノータッチで助かる、されど鈴木二個

◇四回(龍中)和田遊個、岡本二個、酒井左飛▲(慶熙)淺原四球に出で捕手牽制、惡投に一塁三塁を得、關二個後宮田の投手のグラブを彈く安打に生還、更に田中丸遊個ハンブルにつゞいたが山根、小川ともに三振、

◇五回(龍中)稻澤三個、前田四球に出たが黒鵬の遊個に封殺され清澤右飛▲(慶熙)谷岡遊飛、兒山右飛、鈴木四球を選び二盗したが淺原右飛

◇六回(龍中)野澤一邪飛、伊藤三塁直球、和田投飛▲(慶熙)關投手足下を抜く安打に出で宮田再びバントを捕邪飛としたが田中丸死球でつゞく、されど山根遊飛、小川投飛で交し

◇七回(龍中)岡本の直球は二塁正面に飛び酒井中前安打に出で稻後中飛後前田も遊撃右を抜いたが黒鵬三邪で得點に至らず▲(慶熙)谷岡投飛、兒山三個に終り木中前に安打したが二盗ならず

◇八回(龍中)清澤二塁左に直球を呈すればグラブを彈いて安打としたが二盗成らず野澤投邪、伊藤遊個ハンブルに出で盗塁を利して二盗、和田PH浦田四球を選んだが岡本遊個で終る▲(慶熙)一龍中浦田二塁に入る—淺原遊個、關四球に出で宮田の一、二間を抜く安打に一塁三進、宮田も二盗、田中丸のスクイズバントは投手窮らずとつて投げたが捕手タッチの際走者の足にすくはれ後球してホームインを許し宮田三進、田中も二盗、投手三塁牽制球の惡投に兩者生還り、更に山根遊撃左を抜き小川の左中間越三塁打に長駆得點、谷岡二飛、兒山一個に止んだが

決定的な四點を擧ぐ

◇九回(龍中)酒井中飛矢に生きたが橋の投前に二塁に封殺されまた中飛、清澤遊個高投に生きたが野澤遊個に空しく結局五A零で慶熙先勝す(慶熙五)

▲試合時間 一時間四十五分▲三塁打小川

龍中(先)	000	000	000	0
慶熙	000	100	04A	5

熱狂せる應援戰 (上龍中)

朝鮮から警官を應援
福井縣下の大演習
打合て筒井事務官歸る

福井縣下に於て舉行される陸軍特別大演習に際する取締打合せの爲め咸南北警察部長と共に上京中であつた、筒井本府警務局保安課事務官は二十八日午後五時歸城したが時局柄内地渡航者の査察並に密航者を嚴重警戒すると共に、鮮内選り抜きの高等係警官を福井縣下に出張せしめ、警務局と連絡を取つて、水も洩らさぬ警戒陣を引く事となつた。更に應援警官の特派に就ては内務省の正式通牒を待つて決定の筈で、前回の卅名とほゞ同人數と見られるが、何れも人選其他に就ては近日協議決定の筈である

キリストに面會
豫言して逝つた牧師
靈魂遂にかへらず

【錦州】話はチト怪聞に屬するが平南价川邑のキリスト教會の黄牧師が去る十一日遺言して曰く余は當年三十三歳、キリストと同じく明日午後三時天國に行きキリストと會見して翌日復活するから信者諸氏はみだりに我が神聖な此室に入るべからずと宣言した……翌日午後三時黄牧師は豫言通り天國に行つたが翌々日は信者一同早くより牧師の家に集り待てど暮せど一向に復活せず一同青くなつて協議したが復活の方法はない多分世界的非常時の隙間見が長引くものと一同斷念したとは嘘の様な眞の話

慶龍野球第二回戰 (入場無料)
けふ 午後四時から 京城運動場

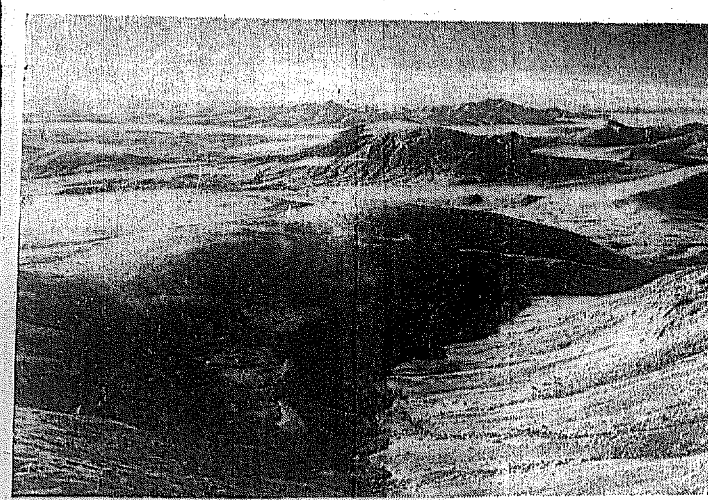

月は死面に凝る
探る千古の秘境白頭山

赤外線寫眞 白頭山頂より東南方面高嶺を見おろす——鄭道局撮影 この邊一帯は雲の波で見透しがつきませんでしたが赤外線寫眞なので稜角がハッキリ撮れて居ります

苦鬪の遭難記
われ等は無事かへる
佐々木特派員 【十七】

無事歸る

先ひかけたわが身の魂をとり戻し、白頭命の死關で精魂盡き果てた件の老人の士氣を吹鼓するため僕はありたけの音聲をはり上げテノールを續けた、約三十分—『おゝ、眼隊が引返して來たゾ』遂に救はれたのだ、僕は老人の手をとつて、汀に降りた、一足先に踊り出しても早い兵隊さんの足にはすぐおひ付かれるに決つてゐる、そして、頂上の登口につく前に、とうとう追ひつかれた

山中の山寺

先生が元氣で踊つて來た『無事だつたかネ、あなたのOSの聲が微かに聞えたので隊長の命令で戻つて來たですよ、一體どうしたんです』『いや』事情はあとで話すがネタルムンに行けぬのは殘念だつたがお陰で白頭大池の氣分にタンノウしたですョ、何か珍らしいものはなかつたですか』『松花江の入口から少し奥へ行くと八角形のお寺があつた、そこは三重の廻廊があつて中に一人の坊さんがゐたネ、年の頃は四十前後、馬鹿に落ちつき拂つた坊さんでした』『何處から——いつ頃山へ這入つたもんですかな』『忠南麻谷寺の金頂日といふ最近來たらしいですョ』『この山中に只一人は度胸がいゝネ、一體何を喰つて生きてるんです』『それは聞きのがした』『裏に大きな池のあるのを見ましたか』『暗くなるので行き兼ねましたその代り河口の際で大きな氷塊を見て來ました』

三途の河原

もうすつかり、暮れ果てた、八時にあと五分——細い月が山の端に光度を増すと、山は愈よ黒ずんで行く……靜かな、靜かな不氣味な沈默をたもつ白頭山の峰にかこまれてこゝばかりが白い光を放する火口底、天池の畔は白い、小さい輕石が、土壇場の騎のやうに丸い型を露して汀に迎り、それは三途の河原の趣けさを思はせるに十分だつた

かゝつた時、僕は飛び上らんばかりの喜びを發見した、それは力持ちの梶本歐兵、出張記者長、それに山には馴れ切つてゐる飯山氏を見付けたからだ、この三人さへ居れば、老人の生命はもう泰山の安きにある『それにしても眞公等はどうして今頃までこゝにゐたです?』『僕はネ、君達が引傳ひにタルムンに行く間、僕達は頂上の峰傳ひにやはりタルムンに向つてゐた、處が、大正峰から千五百米も行つた時、猛烈なガスに捲かれてネ、もう一間先が見えない、ガスは三十分程しても晴れないのでみんな大狼狽サ、それから仕方なく天池へ辿り落ちることを決意したまではよかつたが、南と北の方角を反對に感違ひしてネ、天池の方向へ行く積りが反對の側へ下り出した、そのまゝ行けば恐らく滿洲國の大密林に迷兒になる處だつたが飯山氏は流石に山に馴れてゐるョ、どうやら方向の違ふことに氣が付いて飯山さん、地圖と磁石と首引き、高い所へ登つて見て遂にわれ等の誤れるを發見し、天池へ下りた、あんな場所から天池へ下りたのは初めてだ、新航路發見さ、案外下り易かつた』『お互に死目に遭つたわけだネまあ無事でよかつたナ』

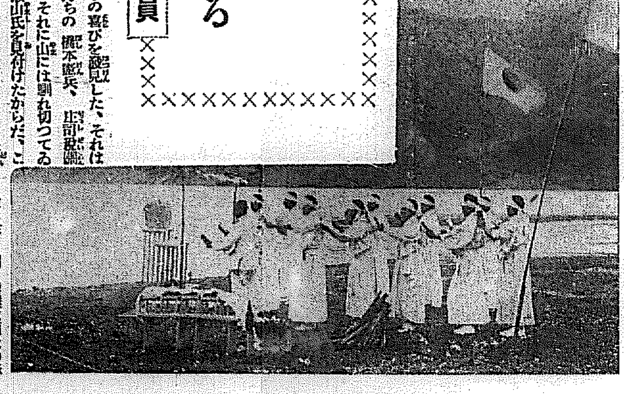

地獄坂登り

九死に一生を得て—といへばい分誇張的だが、こゝまで來るまでの難關、生命の危機は、これからわれ等の敢行せんとする地獄坂登りの危險に較べれば、實に問題にならないです、地獄坂とは卽ち僕達が先に降りた天池への石坂で、その名稱は便宜上僕達が新に製造したものである、何故こゝが最も危險であり、吾々が死にかけたかといふに、吾々の各態が徒になつたゝめ降り落さるゝ石が見えない、半身不隨のぢいさんがをる、一度に三十人近くも登つたゝめ石の崩れが激しい、登りの中腹で方向を間違へたこと

◇ ◇ ◇

僕はでの時の恐怖を思ひ出しつゝ苦鬪の遭難記を記して白頭登山の最後の頁を結びたいと思ふ(寫眞は天池畔で祈りを捧げる天行會員)

濟美高女大勝す

大日本籠球協會朝鮮支部主催日本女子籠球界のナンバーワン松山濟美高女チーム招聘女子籠球試合第一日——對淑明女高普戰は二十七日午後五時から京師講堂で開かれた戰鑑左のごとし

濟美 55（35—0 / 20—3）3 淑明

第二日——對第一高女戰は二十八日午後五時から太平通YMCAコートで舉行、戰鑑左の如し

濟美 31（18—3 / 13—6）9 第一高女

濟美 F{山田、網野} C{江口} G{村田、今野}

第一高女 F{村部、高安} C{松山} G{田中、山本}

府廳軍勝つ

遞信 府廳

(李國基・李師提)4—3(生仁珍・藤澤)

(元一井・李成培)4—2(池田・池成範)

(朴師寧・濱田)2—4(宋貞範・李師健)

(張鳳成・孫觀甫)4—0(河東植・下師範)

(寺田・神山)3—4(李大男・李正玉)

第二ラウンド

(李國基・李師健)3—4(宋貞範・李師健)

(元一井・李成培)2—4(李大男・李正玉)

(張鳳成・孫觀甫)4—0(宋貞範・李師健)

第三ラウンド

(張鳳成・孫觀甫)0—4(李大男・李正玉)

庭球聯盟 秋のリーグ

朝鮮軟式庭球聯盟主催の秋期リーグ戰は廿八日午後四時から鮮銀コートで府廳對遞信の第一回戰の火蓋をきつた(寫眞は安井會長へ優勝旗返還式)……秋リーグの入場式

慶熙 谷兒鈴淺關宮田山小 / 岡山木原 田丸根川

5317142628 / 5278193346 / 0334021248

龍中(先) 伊和浦岡酒稻前黒清野 7442519368

海軍公判 古賀中尉の手記調べ

【横須賀電話】塚崎辯護人まづ古賀中尉の手記を讀み聞かした理由につき質問したに對し高法務官過去の心境にして現在變つたもののなきやを確めるための參考資料にしたと答へ、古賀の說明を求め古賀は西田税暗殺に對する不滿に刺戟されて書いたと述べ、大角海相がこれを議會で讀んだ點を憤慨、その後木瀬徹隨に破つたと語り、ついで黒岩、山岸らも國防を憂ふる言を吐露し

われらは妄斷をもつて人殺しをやつたのではない

と述べた、最後に三上、古賀兩中尉は隱淡な心境で書いたものを全部を逓(?)はるに至つたことを遺憾なりと述べ海軍の軟弱派を攻擊し正午休憩

午後再開 午後一時半再開塚崎辯護人より

豫見檢察官作成の公訴狀中に被告等は昭和五年軍縮問題に附隨し怪文書等に基いて云々と被告等が妄斷妄動した如く記載しあるが如何に解釋すべきやと問へばその字句は何等妄斷を意味したものではないと簡單に答へる、次に清瀨辯護人より被告等が決して妄斷に基いて動いたものでないことを證明する證據品がある

と條約當時の問題五八議會の運動を提出する、更に塚崎辯護人は草刈少佐の自刃はロンドン條約の憤死であつて神經衰弱ではない

と『嗚呼草刈少佐』の參考文を證據品として提出午後三時休憩となる

午後三時十五分再開、林辯護士は證人不喚問の代りに永井柘植若槻男、木多爲太郎氏、南鄕少將の手紙を證據として提出し結局廿八日は午前午後を通じ裁判官側が證人申請を却下したるに對する三上、黒岩、山岸兩に辯護士の穩かながら言外に意を含めた不平の僻議に終始し午後四時閉廷、次回は二十九日午前九時より

本社參觀 江原道地方課長橋直三氏は道內鄕面事務員四十三名を引率し廿八日午後四時來社新聞製作狀況を參觀した

淋病 治療と性病豫防に絶對權威
プラオンギン ケンゴール

本劑は、前東京吉原病院長として十數年在任せられたる佐藤榮先生が多年の實驗と學理に基き最も合理的なる局所殺菌劑として完成發表せられたるものにて、多數專門家の臨床實驗によれば、淋疾治療劑としての最も重要點たる深達殺菌、消炎三作用の敏速的確にして、治療期間を極端に短縮し得たる點は、絶對に他藥の追隨を許さゞる處とす。而も殺菌力頗る強烈にして〇、五乃至〇、八瓦(尿道粘膜に塗布する程度)の極少量にて、使用一回位にその効果驚くほどグンぐ顯はれ、洗滌挿入藥等の如く藥液と共に淋菌を後部に送入する憂なく從つて副睾丸炎等の併發する如き怖れは絶對になく、却つて之等を豫防し得る作用は最も本劑の實驗を得せる處なり。尚は本劑は性病豫防として使用するも、前記の如く殺菌力強烈にして事後數時間後の使用と雖も其の作用は絶對效能を期し得るものなり。

權威ある博士が淋疾患者の是非必讀で最く可き自宅療法について必要な知識、日常の手當、養生等を親切に書かれた『淋疾と其の治療』と云ふ良書、及文獻其他患者の爲めになる本を今回に限り無代進呈しますから至急ハガキにて直接發賣元へ御申込み下さい。

一藥價一
(温布用絹別其他附屬品付、但婦人用にはカプセルを添付す)
二〇瓦入(約十四日分)三円〇銭
五〇瓦入(約三十日分)七円
八〇瓦入(約五十日分)十円

發賣元 東京市芝區三田豐岡町 日東藥化學研究所
全國有名藥店に販賣す

年數御相談
恩給金融
秘密嚴守●恩給證書絶對無擔保●取引●割引利息一切なし●新規取引●利子●手數料特別勉强
●御利用御希望の方は年額、受年、及年金所を御記入の上●封書にて直接大至急御照會を乞ふ●何卒迅速利用主木位置御相談
誠實 親切 第一 仁富川十九 府
森田耕

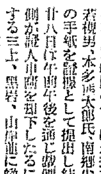
には 『インキ』 ワグナー

●本科第一學年 高小卒業、中學二年修了 ●補欠 募集 ●特典 無試驗 陸海軍獸醫 藥劑師 候補生 出願有資格
麻布獸醫畜産學校 東京麻布新堀町

遞信員になれる
電氣(晝)(夜) 機械(夜) 電機學校 生徒募集
甲種程度一無試驗入學許可
官費で立身出來る遞信官吏志望者はハガキで申込次第詳細と立身案内無代進呈
水力發電 電氣鐵道 電氣機械
東京市神田錦町

台灣巡査
本年度後半期の全國內地採用決定本會に郵券二十錢封入申込めば、試驗期日・受験手續・試驗問題(一九一七)本會主催模擬試驗東京市本郷

古本 高價買入 御報次第參上
京城本町一丁目(丸一前) 勉強堂書店 電話本局三一九八番

九月十二日
東京神田 駿台高等豫備校
〇高等受驗科 〇醫工受驗科
〇通信添削會 〇自宅擬試驗

竹內時計店
安くてうまい 時計は
電本四二一一番

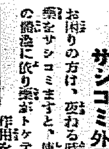
月やく サシコミ外用藥
お困りの方は、變わる時に局部にサシコミますと、使用者自身は危險に依り熱がトケテ、局部に作用を起し身體に少しも害なく、早く痛なく…ありますが熱い手當が必要です
今スグ手紙で御申込下さいクワシイ藥の說明書を無代で差上ます
京城市小西町六〇 松葉園

阪井耳鼻咽喉科醫院
京城本町一丁目入口 醫學博士 坂井淸
電話本局四番

社員招聘
優遇招聘す履歷書持參來社を乞ふ
片倉生命支社
京城府太平通二丁目

有給外勤社員招聘(內鮮人)
年齡廿五歲以上ノ努力家。優遇ス。無經驗者ハ懇切指導ス。履歷書送附下サイ
駐在地 京城。仁川。永登浦。水原。天安。鳥致院。淸州。大田。鐵原。開城。其他
京城府鍾路一丁目
東洋生命京城支店
◎面談希望者ハ特ニ便宜相談ニ應ズ

皮膚泌尿花柳病
醫學博士 渡邊晋
京城黃金町入口 日本生命前
診察 十二時半マデ及ビ夕刻

小資本で利益の多い
各地駐在外務員急募
特約店大募集
詳細申込次第規則書進呈す
大阪市北區中野町二丁目十三
ノーザンスター 三星商會

特別案內

社員招聘
市內部新設增員優遇
男女素人モ指導養成ス
京城府南大門通一丁目
大同生命

貸家 若草町一〇二上五二及五四水道瓦斯二十八四十五坊より三十五圓迄住宅向店舗等附家入下さい
風呂附 西村 一四八二電話本局二四二番へ

恩給 利用者の安全は第一信用のある店を撰ぶ
京城府本町 相談に應す

恩給 立替低利手數料不要便宜如何樣とも御
京城府本町一丁目
愛知産 牛乳

牛乳 の御用は 愛知産 牛乳 直營園 谷牛乳 電話本局三四〇六番

藥劑 師名義貸し度し 京城府三角町八〇 小西

食堂 讓店諸道具一式 南大門通 電本一三九二番へ

貸家 所在新堂里甲番地 平家六間瓦斯設備完全 物置 電車停留所に近し 電話本局二五七六番

女中 入用 年齡廿位迄本人來談 姓名 在社

責任 宅店土地有 貸家共 三百圓から 五十圓迄 本町一丁目

京日案內 五行三十五字迄 料金は前納に限り一回五十錢 増料一回に付五錢

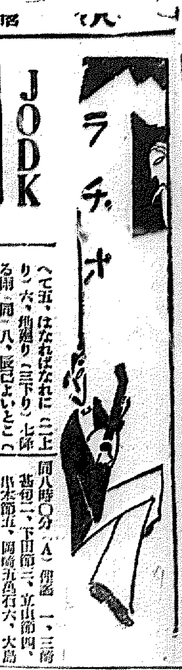

JODK けふの番組

八月二十九日(火)

第一放送

午前六時〇分 (A)ラヂオ體操
同 一〇時四〇分 氣象通報
同 一二時五分 料理献立 日用品値段・鮮人向相場 京城卜場、水産・揭投表
正午 時報 今日のプログラム發表
午後〇時五分 小唄 一、筆のかみ(本調子)二、川風(同)三、墨田川(本調子)四、どうぞかなへて(六下り)五、はなればなれに(三上り)六、[illegible]廻り(三下り)七、[illegible]る雨(同)八、[illegible]よいとこ(同)九、桂川(本調子) 田村美佐代
同零時四〇分 ニュース
同 二時〇分 家庭講座 婦人科的疾患の常識(二) 七島赤道
同 四時〇分 ニュース・職業紹介事項
同 六時〇分 引續き野球試合實況 [illegible]中第一[illegible]戰京城グラウンドより
同 六時〇分 お話 生きもの丶共同生活 岩佐彦三
同六時二五分 (A)傳説と史蹟を探ねて(十四) 將門傳説の流 鶴澤[illegible]
同七時〇分 ニュース・天氣豫報
同七時三〇分 (A)講演 滿洲國より歸りて 永田秀次郎
同八時〇分 (A)俚謠 一、三崎甚句 二、下田節 三、立山節 四、串本節 五、岡崎五萬石 六、大島節 唄 高橋由子 三味線 [illegible] 太鼓 [illegible]
同八時三〇分 (A)講談 骨違ひ 太田貞水
同九時〇分 (A)義太夫 卅三間堂棟由來(平太郎住家の段) 淨瑠璃 竹本越駒 三味線 鶴澤紋教
同九時三〇分 (A)時報・氣象通報・ニュース、翌日のプログラム發表

第二放送

午後〇時五分 俗謠 金 英 [illegible]
同二時〇分 家庭講座(二)
同六時〇分 兒童劇 舟橋分署 李在龍
同六時二五分 ラヂオ學校(二) 金永顯
同七時三〇分 鐵道講話(二) 白南奎
同八時〇分 獨唱 金大根
同八時三〇分 ラヂオ・ドラマ ラヂオ・プレイ・ミーチング
同九時〇分 唱劇調 金錫香

あすのき丶物

八月三十日(水)

午後〇時五分 鳥[illegible] 桂家 吾郎
同六時〇分 お話 七騎落ち 梅田常太郎 拓けゆく滿[illegible]
同七時三〇分 講演 朝鮮の姿 朝鮮新聞政治部長 小坂貞雄
同八時〇分 歌舞伎 二三吉[illegible]
同八時二〇分 浪花節 新造大膽 春日亭清吉
同九時〇分 漫談 非常時カフェ 西村樂天

講演 午後七時三〇分(東京より中繼)

滿洲國より歸りて

永田秀次郎

私は八月一日に東京を出發して滿洲國を視察し、廿二日歸京いたしました。この短時日の間に滿洲國の要路の方々にも會つて所論にいろ／＼と意見を交換しました。新京において國務總理にも面會を許されましたので、約一時間四方山のお話を言上いたしましたが、執政は私に大變血色が良いではないかと申されましたので、これはラヂオ體操の賜ものであることを申上げますと、ラヂオ體操とは何んだとのお問ひに對し、實は自分はラヂオ體操の會長で、昨年はこのラヂオ體操をした延人數が千二百萬人からあつたと申しますと、そんなに多數あるのかと非常に吃驚されました。それから執政にはスポーツに殊の外御興味をお持ちの樣に承はりました。非常に御聰明なお方で何くれとなく些細な御事にまでお氣付かれるには唯々／＼御敬服の外ありません。私はこの短い旅で親しく見聞した滿洲國の現狀を端的に申上げ最後に日本國民たるものは此際滿洲國に對して輕薄な、そして單純な考へをもたず、滿洲國の國情をよく究め、滿洲國の國民性はどうであるかを良く理解して、事に當らねばならぬといふことをも申合せてお話しする

家庭講座——午後二時〇分

婦人科的疾患の常識

京城帝大婦人科教室 七島赤道

昔からの譬へに人間の病氣を四百四病と申しまして、それ以外の病はお醫者樣でも有馬の湯でも治す事が出來ぬといはれてをりましたが、現今にありましては、殊に婦人科的疾患でさへも百餘の名稱がありまして文化の進步と共に病の數や名稱は益々增加して參ります。今迄一般の方々には婦人科と云ひますと、すぐ花柳病と同樣に取扱はれる向がありましてそれが爲、婦人科醫の門を潜ふ事を嫌厭され延時と誤解された結果におきまして家庭の不和、引いては生涯の不幸を來す場合が少くないのであります。かゝる點から考へつきまして、婦人科的疾患を常識的に知つて頂き機を逸せず、醫者、患者兩方が助け合つて治療の効果を完分にあらはし、幸福なる日を過される樣にと考へるのであります。實際結婚後十數年甚だしきは二十年位も經過して小供が欲しいからと御相談診察を乞はれますが、その結果障害として少し早く治療されて居れば短時日に治療出來たのに、何故早い時分になぜお出下さらなかつたらうかと、お氣の毒に思ふ事が度々あります。又早期治療をなされば短時日に簡單に治療するものでも色々の都合で放置される事もある樣ですが、却つて、治療日數、費用、苦痛、治療の効果等の非經濟的で不健康な結果になり易いのであります。從つて一般の常識的に知つて置いて頂き悔を後に殘されない樣に概略申述べ度いと思ふのであります

俚謠

午後八時〇分 (東京より)

唄 高橋由子 [illegible]才三
唄と三味線 [illegible]時子
太鼓 [illegible]

一、三崎甚句 [illegible] 才三外

へ海のたからを山積みつむよ 三崎港は東洋一 エーソダローエ
へ何度もよいとこ一度はおいで 三崎の港の海
『ハヤシ以下同斷』
へくわへ煙管の渡しにのりて 行こかおぼろの城ヶ島
へ三崎港に待つ娘を想や 沖の仇浪何のその

二、下田節 [illegible] 才三外

へ伊豆の下田を朝山まけば 晩にや志州の鳥羽の浦
ハヤシへてんまを漕いでや帆まいて 帆足そろへて行く時は 下田が戀しと思ひ出して お泣きやれ／＼ ハーロタ／＼
へ相模ならいで色崎西よ 合の下田はだしの風
ハヤシへ干日千夜さ逢はずとも 先さへ心が變らなきや なんで私が變ろうぞ 日々思ひがますりいな ハーロタ／＼

三、立山節 [illegible] 才三外

へすいたお方と私やどこまでも たとへ野の末とら伏す山も 厭はせまゝよたきましよ[illegible] 仕事手なべ下げてもいとやせぬ

四、串本節 [illegible] 才三外

へこゝは串本向ふは大島 橋をかけましよ舟橋を アラヨ『シヨコーイショヨイショイシヨイショ／＼
へ大島行くなら一傳てたのむ こがれゐるよと云ておくれ
『ハヤシ以下同斷』
へ笑つちや困れども泣いてもゐます
へ潮の岬に燈臺あれど こひのやみじはてらしやせぬ

五、岡崎五萬石 高橋由子外

へ五萬石でも岡崎さまはエーよい このしやんせお城下まで舟がつくションガイナエーやこの舟がつく御城下まで舟がつくションガイナエーようい／＼よいこのしやんせマダ／＼ハヤソー
へ君とねやろか、五千石取ろかエーよいこのしやんせ何の五千石君とねるションガイナエーやれこの君とねる何の五千石君とねるションガイナエーようい／＼よいこのしやんせマダ／＼ハヤソー

講談・江川政談

骨違ひ

午後八時卅分 太田貞水

伊豆國田方郡の代官江川太郎左衛門の領分字菅谷村の百姓勝太郎は鎌倉の[illegible]へ毎夜泥棒が來るので見張をしてゐるうちある夜その泥棒を竹槍で突殺し顔を見ると名主の倅建太郎であつたのでびつくりして女房おとわと相談し高飛をしようとしてゐる所へ弟の勝次郎が來合せたので仔細を話すと勝次郎は『急場は私にまかせ、その死骸を私に包み重りをつけて海へ投げ込んでしまへばわからない』と死骸包みをかついで出かけたが間もなく立歸り『海ではどうしても沈まず打上げられて死骸が沈まぬから蜜柑畑へ埋めた方がよからう』と一本の蜜柑の根へ埋めた。間もなく女房おとわは[illegible]の金六と不義をし駈落をして了つたが一年餘りたつて男に捨てられ歸つて來て勝太郎の友達の孫五兵衛にすがり元通りにしてくれと頼んだが勝次郎が邪魔をいつたので、おとわは邪推を代官所へ訴へ出た。代官江川太郎左衛門は兄弟を召捕り取調べると勝太郎兄弟は建太郎を殺したとは一向樣なく埋めたのは犬の死骸であると申立てた。そこで蜜柑畑を發掘してみると果して犬の骨が出たので兄弟にはお咎めなく又おとわも所拂ひで一件落着した。これは勝次郎の計らひで女は口の輕いものでもないと建太郎の死骸を海へ沈めてから、陸の犬を殺しそれを蓆包みにして勝太郎の畑へ埋めたのであつた。太郎左衛門もそれを察しておとわにもさしてお咎めもなく濟ませたのであつた。勝太郎は弟に身代を譲り、出家して身を宝永に任せ、建太郎の菩提を弔つた

義太夫——午後九時〇分(東京より)

卅三間堂棟由來

(平太郎住家の段)

淨瑠璃 竹本越駒
三味線 鶴澤紋教

へ齢やむすぶらん、涙は傍りを立退いて、與を覗いつ立戻り、おづ／＼傍へ立寄つて、ゆり起せども夫は醉付の高鼾、風が持てくる斧の音、伐木とう／＼てう／＼と、木を伐音やこたへけん、お柳は[illegible]合せては、身の上語るも面はゆし、寢入給ふを幸ひに、今自らが云ひ事を、必ず邪と思はずに自他と聞いてたべ、詞『ノウ我こそ誠は柳の精、面前の恩に生れ、かやうに夫婦と成る事も一方ならぬ因縁ぞや、先の生にて誓ひたる、契りを結ばん其爲に、假に女の姿と成じ、柳が木に待受けて、夫婦となりしも五とせの、夜や昔の春の頃の、詞『其時の情の恩、盗る月日も重なりて、柳の花のコレ此緑丸、最早命で五歳の寿狀の身なれば、乳がなくも育つべし、成人の後々は、父の弓矢を辭へ、潔い名を上てたもヤ、ヤ、母は今を限にて元の畑に還るぞや、必ず眞木[illegible]と、同胸を痛む夫より、聞れがたなや悲しやと、いふ聲さへも忍び泣き、立つて見、居て見聲を上げて、わつと計りに泣叫ぶ。香に目覺す平太郎、さては夢とも現とも聞しは誠で有けるか、何我頼むやるべきぞと、抱き留むれば一間より、老母も俱に轉び出で、詞『樣子は聞いたこれお柳、嫁女なうと呼ぶ聲もちりくる柳の葉隠れに、形はきえて失にけり、そこよこゝよと母と子が、尋ねる音に緑丸詞『かゝ樣どこへいかしやつたか、戀しいなら、なりかゝ樣と、父が後につけ廻り、尋ね迷ふ幼子を見るに堪へかね、父親も詞『[illegible]が母や、[illegible]嫁女なう、かゝ樣と聲をばかりに三人が尋ね廻れば道にも引かるゝ心執着の、又も姿を現す有樣、ヤアかゝ樣かとかけ寄る幼子、夫も涙の聲を上げ、前非[illegible]の草木と云ながら、殊有ればこそこれ迄に睦じくも馴なじみ一人の若を殺し身が、何卒ふり捨て歸りぞ、せめては母を見送る迄、俱に介抱してくれよと、詫び給へば漸々に、しほるゝ(後略)

小唄

午後〇時五分 田村美佐代

一、筆のかみ へ紙のかさと吹きくるエゝ涼風に、搖らつ消えいて待つ夜のかやり火に、さつもすみな夜に、女なみ男なみのめをとなか、寢つかれぬ夜はなほ戀しさに、ねかさぬ時をおもひやる(本調子)

一、川風 へ川風に、ついさそはれて涼み船、もんくもどうかくぜつして、粹なすだれの風の音に、洩れてきこゆるしのび駒、すゐな世界に照る月の中を流るゝ(本調子)

一、墨田川 (本調子) へ凝性で、逢へばかへるがいやになる、わたしもかへすがへ、いやになる(六下り)

一、どうぞかなへて へどうぞかなへてくださんせ、妙見さんへ願かけて、踊るみらにもその人に、あひたいみたい戀しやと、こつちばかりで先や知らぬ、エ、しんきらしいおやないかいな(三下り)

お話 午後六時

生きもの丶共同生活

岩佐彦三

我々人間がこの樣に澤山集まつて一つの團體生活を營んで行く爲にはお互が扶け合ひ長短相補つて生きてゆくのでありますが、扨て動物生活を見てゐますと之を唯何の氣なしに見れば動物間志が唯絶えず噛噛ばかりして暮してゐる樣に見て大變殺風景なものに思はれますが實際は仲々さうでなく人間と同樣お互が扶け合つて共同生活をしてゐるものは非常に多數であります例へばキリンと[illegible]とがその長所と短所とを合せてお互を守り合ひ又[illegible]と[illegible]、蟻と蚜蟲、小さいものでは蟻と油蟲等皆お互にお互を扶けて生きて居るのであります。それ等の共生活を良く調べて見ますと大變面白いのであります今晩は其事について面白いお話を致しませう

全國民必讀の大快著出づ!!

われ等若し戰はば

平田晉策先生著

本書は日本人に捧ぐる昭和の軍書だ!

之こそ軍人、青少年、學生は勿論、政治家も、教育家も、實業家も、男も、女も、日本人は何人も必讀の書である

見よ! 太平洋上十五の根據地に全艦隊を集め、新艦建造大擴充に着手せる米國、無氣味な沈默の內に着々軍備を整へてゐるソビエト・ロシヤ、われ等は敢て善隣を疑ふものではない。併し現在の彼我軍備の狀態を見、わが戰略上これを假想敵として眺むる時、われ等は祖國日本の國防の緊急重大なるを絶叫せざるを得ないのだ!

米國の六割の海軍、ロシヤの三割の陸軍で 廣大な日本の國防線が守れるか?

日本國民たる者の瞬時も忘れてはならぬ重大知識はこれだ!

孤立日本の今後の國防は、銃を持る手も、鍬を持つ手も、悉く國防の手でなければならぬ。これ迄の戰は[illegible]を除けばなかつた。しかし、今後の戰爭は萬一の油斷も出來ないのだ! われ等は常に固く備へればならぬのだ!

若しも太平洋上に戰雲

捲き起つたら何うなるか? 滿洲、支那、蒙古、シベリヤ方面に戰ひが始つたら何うなるか? 日本果して安泰されるか? 日本をめぐる假想敵國の軍力及び作戰を遺憾なく縱横に論じ盡したのが本書だ。日本軍の眞の實力と、日本の使命を明かにしたのが本書だ。

その名內外に隠れなき著者が、最新の軍事知識に基いて著した戰略讀本が本書だ! 名譽ある日本國民の寸時も手離せぬ軍書だ!

興味津々!眞に壯絶!

見よ!血沸き肉躍る此の內容!

▲戰ひたくはないが
▲太平洋上に戰はば
▲米國太平洋上の陣立
▲極東海上の第一戰
▲フイリッピンの攻防
▲米國聯合艦隊の出動
▲ハワイ軍港の攻防
▲日本は攻める三つの戰略
▲巡洋艦はどちらが強い
▲太平洋戰闘艦隊
▲小笠原はどうするか
▲太平洋の空中戰
▲米國空軍にはこんな缺點がある
▲米國遠征艦隊
▲考へたくない負け戰
▲英國海軍は東洋へ遠征するか
▲日本海軍が強ければ戰はぬ
▲滿洲より日本を恐れるな
▲メキシコは米國と戰へない
▲兵備の鍵鑰
▲極東の王者
▲日本と滿洲の防守同盟
▲負け惜しみの強い支那陸軍
▲鐵血軍の胸前
▲ロシヤの野心と赤軍の兵力
▲背後の不安が薄くなつた
▲極東戰爭の推想
▲極東赤軍とは何か
▲ウラヂボストックの要塞は復活した
▲外蒙古が利用されたら
▲沿海州方面の戰
▲パルチザン戰法
▲興安嶺の西の決戰
▲沙漠戰は苦しい
▲彼等も肉彈主義だ
▲蒙古平原の騎兵戰
▲毒ガス戰法
▲決戰の結果
▲有利な日本の鐵道網
▲どこまで追撃するか
▲海軍は遠征出來ぬ
▲總動員の日本
▲極東民族の同盟
▲日本民族の精神力
▲空軍の豫想
▲敵空軍の根據地は何處
▲戰略上から見た東京の空襲
▲動員令下れば日本の戰力
▲びくともせぬ日本の産業
(以上目次の一部)

最近の著者

著者曰く……

この書は平和の書である。日本軍の縱橫たる名譽ある男性的平和を明かにした書である。女々しい屈伏の平和に甘んずる者には讀んで貰はなくてもよい。しかし日本人の中には、屈辱に甘んずる樣な者は一人もない筈だ! 戰ひを好むのでは絶對にない。不當な挑戰を受けた時に止むなく敢然として世界正義の爲に起す軍の書である。われ等は平和を愛好する國民である。

本文全部高級オフセット印刷・寫眞八十頁入

定價一圓五十錢(送料十四錢)

全國書店にあります

東京本鄉 大日本雄辯會講談社(振替東京三九三〇)

演藝案內

朝日座

本町五丁目 電本三一三六
九月一日より六日間 三日間特別大興行
大阪青年大歌舞伎 片岡秀郎大一座
初日一番目 壽二番叟引拔だんまり
安政五月雨草紙
菅原傳授手習鏡
俠客野晒吾助
[illegible]

中央館

マキノ 電本三[illegible]
廿九日特別公開
新興キネマ初超特作現代劇 仇さなけ 原作山內英三 監督[illegible] 主演[illegible]
助演 吉寺光 泉 若葉 小役 北岡
主題歌 あだなさけ 獨唱 李アリス ビクター・レコード吹込
新興キネマ初提供 隱密一代男
ワーナー・ブラザース映畫 疾風武者 主演 ケネス・ハーラン氏

京龍館

キネマ[illegible] 群集の喚呼
ワーナー・ブラザース代表作品 監督 ハワード・ホウキス氏 主演 ジエームス・キャグネー ジョン・ブロンデル
安中草三
二階の勇者 竹村信夫、上村節子 助演

大正館

八月二十四日封切 彼女と金塊
夜毎の夢

浪花館

風流上州風
夜明けの路
大危險突破

喜樂館

電本五九七
二十三日より公開 眞珠夫人
フランスお政
子の情子の愛

昇唄仁義

オールトーキー [illegible]

朝鮮郵船定期航路

海威衛、芝罘、大連行 威海衛、芝罘、大連行
利通號
第三共同丸
鎮南浦、大連、天津行 長山丸
仁川海岸町四 代理店 野口商會 電話二四番・一七三番

仁川出帆豫定

阪神、名古屋、京濱
天長丸 八月廿九日
[illegible]
鮮航同盟會 仁川支部